一月风暴丛书

上海工人革命造反总司令部斗争纪要

《工人造反报》編輯部
《一月风暴》編輯部

一月风暴丛书

上海工人革命造反总司令部斗争纪要

（初　稿）

工总司出版系統总联絡站出版

1967年·上海

最 高 指 示

领导我們事业的核心力量是中国共产党。

指导我們思想的理論基础是馬克思列宁主义。

馬克思主义的道理千条万緒，归根結底，就是一句話："造反有理。"……根据这个道理，于是就反抗，就斗爭，就干社会主义。

世界上一切革命斗爭都是为着夺取政权，巩固政权。而反革命的拚死同革命势力斗爭，也完全是为着維持他們的政权。

整个革命历史证明，沒有工人阶級的領导，革命就要失敗，有了工人阶級的領导，革命就胜利了。

我們能够学会我們原来不懂的东西。我們不但善于破坏一个旧世界，我們还将善于建設一个新世界。

我們的偉大統帅毛主席

上海市工人革命造反总司令部宣言

（草案）

最高指示

馬克思主義的道理，千條萬緒，歸根結底，就是一句話："造反有理"——根據這個道理，于是就反抗，就斗爭，就干社會主義。

毛泽东

[illegible]

上海市工人革命造反总司令部

[illegible]

上海工人革命造反总司令部成立宣言原件

1966年11月11日，毛主席派张春桥同志代表中央文革小組来到安亭

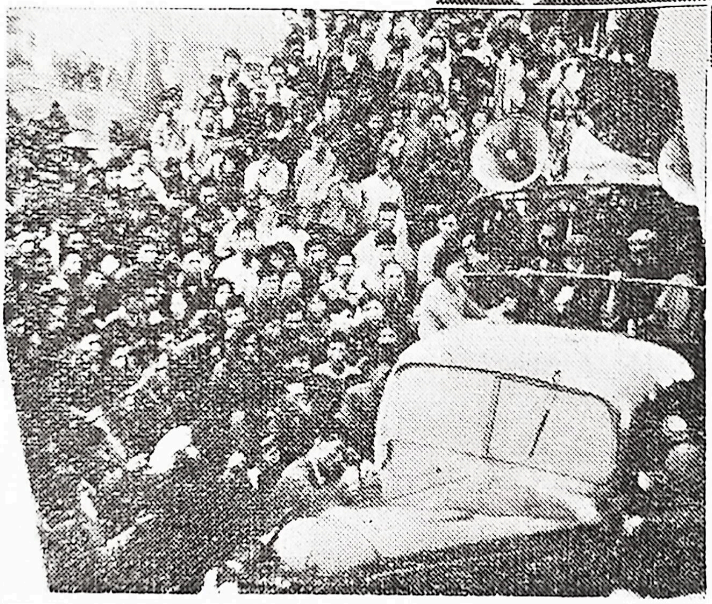

张春桥同志在苏州为工总司队員題詞

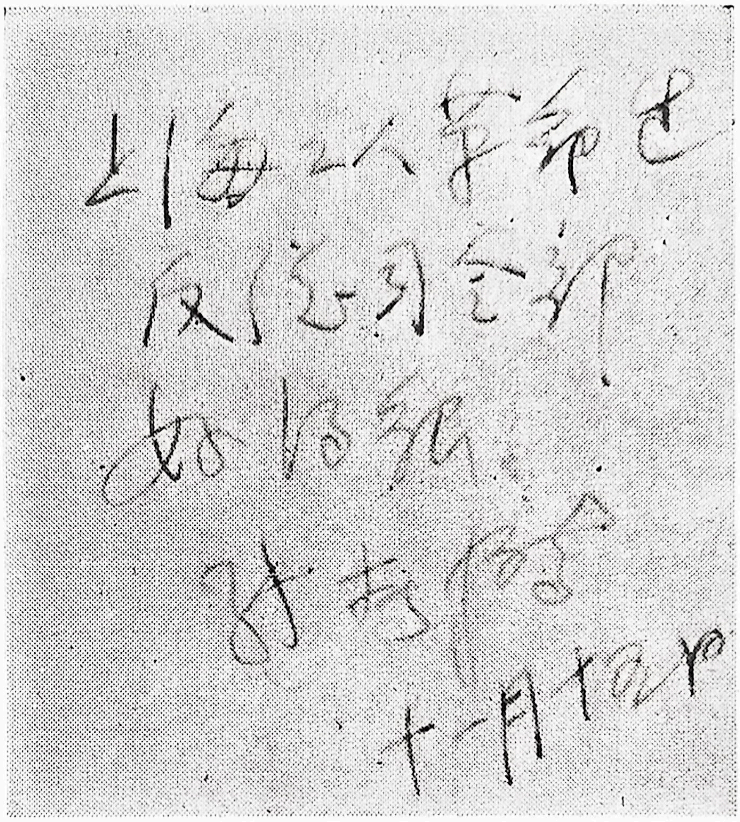

上海工人革命造反总司令部好得很

张春桥

十一月十四日

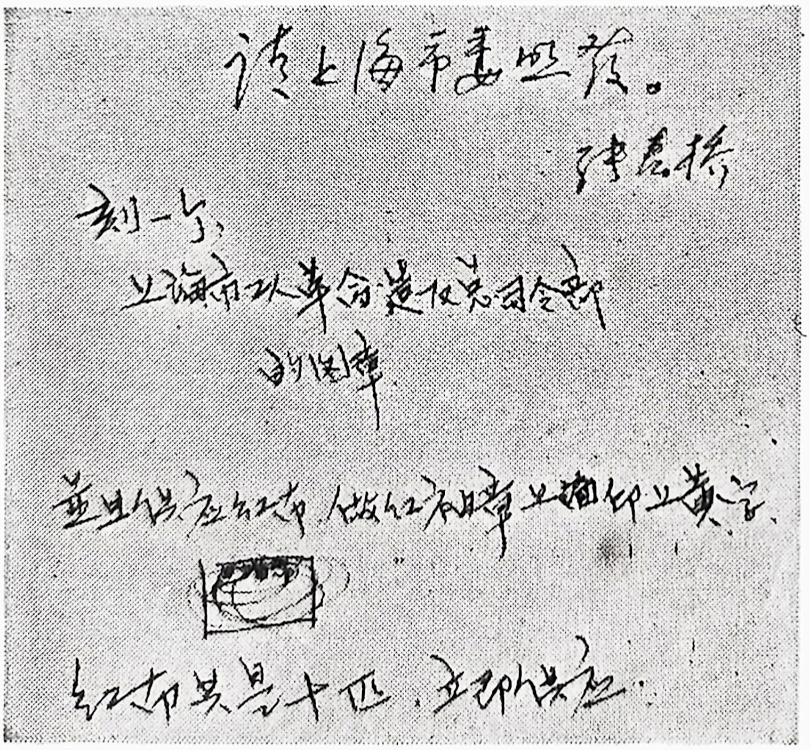

请上海市委照发。

张春桥

刻一个

上海市工人革命造反总司令部的图章

并且供应红布,做红布臂章,上面印上黄字,

红布共长十四丈,立即供应

批刻工总司图章和制作袖章的签条原件

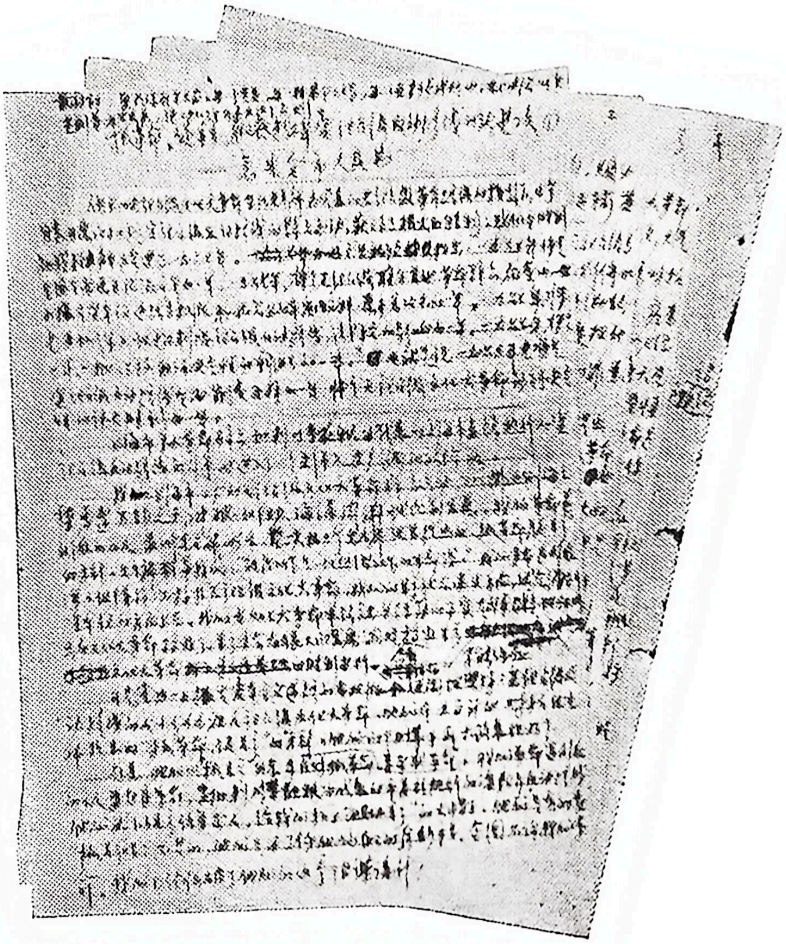

«告上海全市人民书»原稿

一. 安 亭 风 暴

我們偉大的統帅毛主席的一張大字报——《炮打司令部》敲响了党內一小撮"走資派"的丧钟。《炮打司令部》——这一光焰无际的毛澤东思想照遍全中国，照遍全世界。照得一切妖魔鬼怪无处躲藏；照得革命人民心里亮堂堂。革命人民的心永远向着毛主席；毛主席也永远和革命人民在一起。

可是以陈、曹为首的上海旧市委，秉承他們黑主子刘、邓的意旨，妄想遮住这光焰无际的太阳。他們眼看自己末日已到，为了挽救灭亡的命运，就瘋狂鎮压革命工人，把大批大批革命工人打成"現行反革命"，开斗爭会，进行逼、供、信，剃"阴阳头"，关牢房，上刑罰，制造資产阶級反动路綫的白色恐怖。

国际悲歌歌一曲，狂飇为我从天落。

平地一声春雷，震撼全国的"安亭事件"爆发了。这一声春雷，震得上海市委內一小撮"走資派"胆战心惊。而当他們在少許鎮靜一些之后，又对革命工人进行更大規模的反扑。整个上海都籠罩在白色恐怖之下。从陈、曹到工作組，从上海旧市委到公安局，都动員起来了。他們蒙騙了广大工人革命群众，組織了"赤卫队"，拚命对抗呼嘯前进的文化大革命。

"安亭事件"，这是大海的怒濤，一切妖魔鬼怪都阻擋不了。順之者昌，逆之者亡！偉大的上海工人阶級一登上无产阶級文化大革命的历史舞台，就頂天立地，就成为上海文化大革命的主力軍和領导力量。"《解放日报》事件"就是一場以紅卫兵为先

导，以工人阶級为主体的大战役，它的胜利，再一次向全国宣告：上海工人阶級是文化大革命的主力軍，是上海文化大革命的領导力量！以战无不胜的毛澤东思想武裝起来的上海工人革命造反派是最富有革命性和自我牺牲精神的。在毛主席的革命路綫的指引下，上海革命工人和广大革命群众一起奋战，取得了一个又一个的胜利。偉大的"一月革命"胜利最集中地体現了上海工人阶級的最勇敢的革命精神。为无产阶級文化大革命作出了一个偉大的創举——夺党内一小撮"走資派"的权。

上海的工人阶級一直紧跟毛主席的偉大战略部署。"一月革命"夺权之前，为保卫毛主席的革命路綫，与党内一小撮"走資派"英勇奋战，終于打倒了以陈、曹为首的上海旧市委。"一月革命"夺权之后，紧跟毛主席的偉大战略部署，积极促进"大联合"，"三結合"，抓革命，促生产。目前上海工人革命造反派正掀起一个活学活用毛主席著作的新高潮，斗私批修，为人民立新功。

上海的工人革命造反派，在一年来的无产阶級文化大革命中，走过了极其光荣的历程。下面是按时間次序整理出来的上海工人阶級在一年来的无产阶級文化大革命中的事迹。

一九六六年六月一日 毛主席亲自批发了第一張馬列主义的大字报，无产阶級文化大革命的熊熊烈火在全国燃燒开来了！上海工人阶級积极响应毛主席的偉大号召，奋起造反了。

六月初 上海党内最大走資本主义道路的当权派陈丕显、曹荻秋之流，一面蒙蔽群众散布"上海市委和北京市委不一样"的空气，一面鎮压革命造反派，胡說什么："这次右派可能比五七年还要多。"一时黑云乱滚，白色恐怖籠罩全市，成批成批的革命工人被打成"右派分子"、"牛鬼蛇神"、"反革命"。

八月五日 黑夜总有尽头。毛主席的《炮打司令部——我的一張大字报》，問世了，毛主席指出："**在五十多天里，从中央到**

地方的某些領导同志，却反其道而行之，站在反动的資产阶級立場上，实行資产阶級专政，将无产阶級轰轰烈烈的文化大革命运动打下去，顚倒是非，混淆黑白，圍剿革命派，压制不同意見，实行白色恐怖，自以为得意，长資产阶級威风，灭无产阶級志气，又何其毒也！”这張大字报，尖銳、彻底地揭露了刘少奇、邓小平及其在上海的代理人陈丕显、曹荻秋之流的丑恶嘴脸，敲响了他們的丧钟，大大鼓舞了上海的工人阶級。

八月八日　十六条公布，上海工人造反派以十六条为武器，继續向走資本主义道路的当权派发起猛烈进攻。

八月中旬　工人造反派冲破千难万険，同学生造反派串連。

九月四日　工人造反派和学生造反派一起，在华东紡織工学院开串連会。会上，工人、学生同仇敌愾，表示不怕千重艰难，一定要团結在一起！战斗在一起！誓把上海的文化大革命进行到底！在“九·四”北京革命小将冲击市委大楼的战斗中，上海革命工人英勇地投入了战斗。

十月　深受以陈、曹为首的旧市委迫害的工人造反派，在斗争中更进一步认清了旧市委的丑恶面目，决心同旧市委决战到底。革命工人冲破了白色恐怖，摆脱了盯梢、监視，与革命学生更紧密地战斗在一起。

十一月四日——五日　北京和上海学生造反派跟許多受資产阶級反动路綫迫害的革命工人，准备开串連会。五日晚上七时三十分左右，許多身受資产阶級反动路綫迫害的革命工人冲破千难万険，摆脱盯梢监視，到首都三司駐沪联絡站进行串連、聚会，会上提出团結战斗的口号。

十一月六日　下午三时三十分，国棉十七厂、上海玻璃机械厂、八二二厂、国棉三十一厂、合成纤維研究所、良工閥門厂、上海鉄路局装卸机械修理厂、上海五一电机厂、上鋼三厂等十七个

单位的工人革命造反派代表，在愚园路三百十一号开会。会上，大家都以亲身經历憤怒地控訴了刘、邓路綫迫害工人的滔天罪行。工人革命派坚决响应毛主席的号召：**你們要关心国家大事，要把无产阶級文化大革命进行到底！** 向上海旧市委和华东局推行的刘、邓反动路綫猛烈开火。

在会上，大家共同提出要成立自己的組織，决定成立"上海工人革命造反总司令部"（簡称"工总司"），召开向刘、邓資产阶級反动路綫开火的全市大会；并决定巨鹿路六九一号作为工总司的总部。根据斗争需要，大会决定在九日召开。上海工人造反派，和北京、上海的学生造反派紅卫兵小将，立即投入筹备工作。

十一月七日　筹委会，秘书材料組，組織保卫組，总务組，正式組成。大会筹备工作紧張进行，拟定宣言，审查稿件，联系会場，发海报。宣言明确指出："我們要夺权，就是要把人民的权力从党內走資本主义道路当权派的手里夺回来，牢牢掌握在无产阶級的手中！"工人同志自己挑来了縫級机，制作袖章和大旗。

十一月八日　晚上在巨鹿路六九一号召开全市革命造反派联席会議。在各革命造反派的热情支持下，筹备工作順利进行。

大会筹委会派四位代表到康平路的旧市委书記处要曹荻秋参加大会，听工人的控訴，但曹躲在衡山飯店拒不見面，只派办公厅副主任出来应付一下。以曹为首的旧市委对工人革命造反派极端的仇視。

十一月九日　这是我們上海工人阶級的一个光輝的日子，它在上海文化大革命的史册上展开了嶄新的一頁。

上午，仍在紧張地进行大会的筹备工作。当华东局內"走資派"血腥鎮压革命工人的控訴材料被拿到华东局去核对时，华东局的一些家伙吓得面色发白。

旧市委千方百計地阻撓工人群众出席大会，急忙下达了所謂不参加、不承认、不支持的“三不”黑指示，假借不能停工影响生产为名，阻止工人群众参加下午的大会。

工人群众深感旧市委推行刘、邓反动路綫的严重性，一定要曹荻秋参加大会。曹荻秋这个狗家伙，不但不参加这次大会，还别有用心地狂吠什么：“今天的大会社会上的渣滓都出来了。我就不参加，我参加就是犯錯誤了”。眞是混賬透頂！这样使得原定在文化广場十二时正开始的大会延迟到下午二时多才开始。这还不算，为了破坏这次大会，以曹荻秋为首的上海旧市委还授意其爪牙和帮凶在大会前后进行恶毒污蔑和造謠中伤，煽动保守派两次冲击大会主席台，拉扯和毆打革命工人和革命学生，离間革命工人和革命学生的关系，挑动群众斗群众；并且还在广場后台設立秘密电話，安插暗探，定时向黑司令部——旧市委报告大会情况。同时把担任大会执行主席的工人同志的档案材料，从厂里調到了旧市委，进行非常审查。然而革命的工人同志們坚決支持这次大会的胜利召开，原估計有一千多人参加大会，結果来了四万多人，而且一直坚持到底。

在会上，上海鉄路局装卸机械修理厂的工人同志們当場拿出了血衣和凶器，以鉄一般的事实憤怒地控訴和声討了华东局和黑市委内一小撮“走資派”破坏文化大革命、迫害革命工人的滔天罪行。革命工人流着激动的热泪，捧着鮮紅的《毛主席語录》本，向最最敬爱的偉大領袖毛主席宣誓：“毛主席呀！我們对您永远赤胆忠心，上刀山，下火海，在所不辞！”“我們要向資产阶級反动路綫猛烈开火！誓死保卫您的革命路綫！坚決、干淨、彻底地挖掉修正主义的根子，使人民的江山永不变色！”并大声疾呼：全市革命的工人、革命小将、一切革命的同志，紧密地团結在毛主席的周圍，英勇奋战，为无产阶級文化大革命作出应有的貢献。

——·九大会宣告：具有划时代意义的东方地平綫上的新事物——“上海工人革命造反总司令部”終于在炮火声中誕生了！表明上海工人阶級正式登上了无产阶級文化大革命的政治舞台，革命的工学运动出現了波瀾壮闊的美好图景，开始敲响刘、邓反动路綫的丧钟，粉碎帝国主义和現代修正主义妄图在中国实現資本主义反革命复辟的美梦；标志着我国无产阶級文化大革命开始进入了一个嶄新的阶段。这是光焰无际的毛澤东思想的偉大新胜利！

大会冲破了重重的困难和挫折，胜利結束，憤怒的革命工人决定集队到上海旧市委去造反，找曹荻秋算賬。

浩浩蕩蕩的游行队伍到了旧市委大楼門口。为了不影响第二天的生产，工人同志們向旧市委提出了在晚上十时半前尽快接見和答复的要求。約定的时間过去了，天下起雨来，越下越大了，大家忘記冷忘記餓，圍着“上海工人革命造反总司令部”的紅旗，高声朗讀着毛主席語录。好一会，旧市委总算派一个姓張的出来說：“曹市长要在友誼电影院接見全体工人。”旧市委这种傲慢无理的貴族老爷态度早就把工人群众气坏了，但为了顾全大局，工人同志的队伍仍到了友誼电影院。

旧市委把工人群众騙到了友誼电影院，許多同志已两頓飯沒有吃了，小小的友誼电影院根本容納不了二万多工人群众，大家只好大部分停立在外边。工人群众带着火热的阶級感情，大声朗讀毛主席語录：“**革命无罪，造反有理！**”“**下定决心，不怕牺牲，排除万难，去爭取胜利。**”高喊“毛主席万岁！”高唱《工人阶級硬骨头》歌曲。許多学校的学生造反派紅卫兵小将和工人同志并肩战斗。

——·九大会的革命造反精神万岁！

十一月十日 等了三小时，已經凌晨二时多了，連曹荻秋的

鬼影子都未看到。最后来了个上海总工会主席，公然叫嚷什么："这个組織（指工总司）嘛，是十六条上沒有的。"旧市委的卑劣手法，再一次激起了革命工人的极大憤怒。革命方知北京近，造反更覚主席亲。"毛主席，您是我們工人最知心的人哪！"工人群众的满腔怒火再也按捺不住了，决定向心中最紅最紅的紅太阳毛主席控告刘、邓反动路綫对工人的迫害。工人們在"跟着紅旗上北京"的一片呼声中，怀着阶級仇恨的怒火，冲向上海火車站。鉄路局当权派在旧市委的指使下，故意跟工人同志磨了許多时間，最后表面上不得不答应让工人上北京。

这时安亭車站已經接到旧市委的通知，准备了一点食品、开水，准备把工人拦截在这里。可見旧市委一切都是有准备、有計划、有步驟的。

不一会，部分工人群众乘車先行，后来被擱在南京。

清晨五时，上海鉄路局忽然准备发車。七时，以 65 次快車的車次，載上二千多上海工人，以每小时九十公里速度前进。至南翔，上海站忽然又发出命令，改成 602 次慢車，以每小时二十公里的速度爬行。八时十七分，到达安亭站，退到一个卸煤岔道里被鎖上了。原說十时十分开出的列車沒能开出，停在上海站原地。眞相大白，这完全是有計划进行的阴謀。旧市委終于把北上的工人革命群众分割成南京、安亭和上海站三截，妄图把这支革命工人的造反大軍分化瓦解，各个击破。

在偏远的安亭小站，列車上沒有食物，沒有水，沒有医药。由于工人群众原来幷沒有打算到北京，而是被以曹荻秋为首的旧市委逼出来的革命行动，所以沒有一点准备，很多人衣衫单薄，有的还穿着工作服，有的連粮票、鈔票也沒带，加上餓、冻、困、挤，有許多工人病倒，有的竟昏厥过去；但罪恶的旧市委阴險地控制电話、电报，切断与外界的联系，又唆使許多保守派以及其

他一些大小“走資派”，大肆圍攻工人群众，大罵什么“反革命”，“政治扒手”，“破坏生产的暴徒”，“无組織，无紀律”，“破坏五年計划”，幷誘騙不明眞相的家属来做分化瓦解工作，甚至还調动公安局来搜集工总司队員和紅卫兵小将的黑材料，使工人群众的处境格外困难。在这种情况下，英勇的革命工人仍然和旧市委进行坚决的斗爭。在斗爭过程中，革命学生始終和工人群众在一起。当地的工人、农民送来了食物和水，有的社員一家人来送盐、水、酱菜等食物，給予了很大的支持。

在迫不得已的情况下，工人同志們拦截了一列北上的648次客車。車上代表和工人同志共同用电話与旧市委进行了一番斗爭，沒有希望。火車在停了二小时左右以后，由車上的代表带着工人同志們的急切期望重新出发了。鉄路人員答应602次开車，然而仍然开不出去。在万般无奈的情况下，十二时零二分，工人群众拦住了14次列車，要求上車，和該次車长进行談判。鉄路工人发揚了阶級友爱和革命造反精神，全力支持，同意挂在14次后面，或在14次前面，保証送到北京。但是旧市委不答应。致使14次列車停了二十一小时，直到十一日上午八时二十三分才开出。安亭是小站，又是单軌，是沪宁鉄路必經之地，所以使沪宁鉄路停車。这些都是以曹荻秋为首的旧市委所造成的。以曹荻秋为首的旧市委，一面策划在安亭停車，一面唆使数万不明眞相的工人、干部、工作队員到安亭圍攻造反派同志，迫使沪宁全綫停車，妄图对中央施加压力，罪責难逃！

在南京的上海工人和在安亭的上海工人一样受着迫害。在南京，工人群众受到上海旧市委及当地一小撮走資本主义道路当权派的百般刁难，在两天的时間里只吃到两頓飯，睡的是馬路，有些人昏了过去。

在上海站方面，旧市委不让工人到北京去告旧市委的状，就

是不肯开車。在忍无可忍的情况下，工人同志們决定步行出发，同仇敌愾，排除万难，終于在安亭与战友們会师了。

这种情况持續了三天三夜。这就是震惊世界的"安亭事件"。这天上午，中央文化革命小組陈伯达、張春桥两同志电告华东局第三书記，要他接見工人群众，劝工人群众回去生产，在当地解决問題，有重要問題不能解决的，可以派代表去北京。但这个"老爷"沒有来。

"安亭事件"是一一·九大会的继續和发展。以陈、曹为首的旧市委推行的刘、邓反动路綫至此到达极点。"安亭事件"是以毛主席的革命路綫的偉大胜利，刘、邓反动路綫的可耻失敗而告結束的。这是上海工人革命造反总司令部成立后的第一个大胜仗。

十一月十一日　上午十时，这华东局第三书記与原上海市一个副市长来到安亭，他們全然不提十日中央指示的精神，却对工人群众說："祝同志們一路平安"，甚至拿过工人的語录本写上："敬祝北上成功"。这华东局第三书記还保証"馬上調車皮来"，"保証馬上大家都平安地到达北京"。他們故意違抗中央指示，反而挑动工人去北京，企图进一步給中央施加压力。

中午十二时，陈伯达同志来电，对上海工人群众說："中央文化革命小組派張春桥同志卽日回上海会見你們，你們有意見可以和他当面商量。"这是中央文革对上海工人的革命行动表示最大的关心、最大的支持。

同日下午，在上海，革命造反派在人民广場召开"向上海市委資产阶級反动路綫猛烈开火大会"，工总司代表在大会上介紹了"安亭事件"眞实情况，憤怒控訴上海旧市委同华东局內"走資派"殘酷迫害工总司工人造反队的罪行，并声援在安亭和南京被圍困的工人群众。各造反派組織都紛紛表示支持工总司的革

命行动。这时，傳来"安亭告急"、"安亭再次告急"的紧急消息。然而对上海革命工人迫害到这般地步的曹荻秋，在会上仍然不承认执行了資产阶級反动路綫，并唆使一些受蒙蔽的学生为之辯护，开动宣傳机器，歪曲抓革命，促生产的含义，指責謾罵革命工人群众"煽动上北京"、"反对党的抓革命，促生产的政策"等等。晚十二时，浦口也来紧急电話，說"上海工人危在旦夕"。

正在这时，張春桥同志乘飞机直达上海，一到上海馬上去安亭。他說：一定要把安亭事件解决好，解决不好，决不回京。毛主席和中央文革最关心我們无产阶級革命造反派！

而以陈、曹为首的旧市委和公安局已經把这次偉大的工人运动的組織者、十五名革命工人打成"反革命"，并作出定案，其中有的判处死刑，有的同志分别被判不同年限的徒刑，并已作出决定，打算将这些同志押送到安徽等地农場劳改。

十一月十二日　上午八时，正当工人群众准备步行北上的时候，張春桥同志与全体工人同志見面。"中央文革派張春桥同志来了！""毛主席最关心革命造反派！"消息一傳开，振奋了全体北上工人的心。大家在瓢潑大雨下，在露天里集合起来，沒有人打伞，沒有人戴帽。張春桥同志进一步讲了抓革命，促生产的偉大意义，說解放軍，生产，是文化大革命的两大支柱，"**抓革命，促生产**"是毛主席提出来的。并且說，毛主席知道了大家的情况，中央已經专門开了会議，很重視这件事。張春桥同志表示坚决支持革命工人群众的革命行动。工人群众高兴得流下了激动的眼泪，情不自禁地高呼："毛主席万岁！"当場有人在張春桥同志面前控訴了旧市委和华东局内一小撮"走資派"的暴行。在張春桥同志的指示下，除派出少数代表去京控告外，大部分工人回上海；有一些工人同志虽然起先沒有一下子想通，但也坚决听張春桥同志的指示，相信張春桥同志能把上海的問題处理好，回上海

抓革命， 促生产。这些充分証明，革命的工人群众是最听毛主席的話，永远听毛主席的話的。工人同志們还提出了五項要求，請張春桥同志考虑。工人群众去北京是革命的行动，回来抓革命，促生产也是革命的行动，两者都是为了粉碎旧市委推行的刘、邓反动路綫。

針对这种情况，旧市委却发出了文件，假惺惺地要保守派对工总司队員的行动“不要指責，不要跟他們辯論，不要扣帽子。”实际上助长其御用工具指責革命工人、圍攻革命工人、把革命工人打成“反革命”的嚣張气焰。当满載革命工人群众的汽車来到文化广場时，就遭到了保守派的猖狂圍攻。

十一月十三日　下午三时三十分，張春桥同志在文化广場代表中央文革小組同意工人群众提出的五項革命要求，即：(一)承认“上海工人革命造反总司令部”是革命的合法組織；(二)承认十一月九日大会以及工人被迫去北京控告是革命的行动(以后碰到类似的情况应該派少数代表)；(三)这次所造成的后果全部由华东局、上海市委負完全責任；(四)曹荻秋必須向群众作公开檢查；(五)对“上海工人革命造反总司令部”今后工作提供各方面的方便。張春桥同志还签了字。張春桥同志对工人群众說：“我希望上海文化革命搞好，成为全国的模范，上海有二百万工人，是有光荣的革命傳統的，一向热爱毛主席，讀毛主席的书，听毛主席的話，照毛主席的指示办事，上海的文化革命运动一定能走在全国的前头，如同工业上一样。”革命造反派最最热爱毛主席，毛主席最最支持我們革命造反派！广大革命工人群众欢欣若狂，掌声雷鳴，“毛主席万岁！万岁！万万岁！”的口号声，經久不息。

这天許多革命組織向工总司送来了热烈的祝賀信。

当天，中央文革小組就此事进行了討論，陈伯达同志、江青同志十分关心上海工人造反派，亲自参加了会議。

十一月十四日　陈丕显、曹荻秋曾打电話責問中央文革，是誰給了張春桥这么大的权力，他們还接受了反革命修正主义分子陶鑄的黑指示。这些家伙明明知道張春桥同志曾征得陈伯达、江青同志的同意，却故意打电話发問，对中央文革施加压力，炮打中央文革，罪該万死！

这一天，中央常委开会，同意了中央文革小組对"安亭事件"的处理。

十一月十五日　中央文革小組电上海旧市委，說明中央文革委托張春桥同志解决"安亭事件"問題，中央文革同意張春桥同志签字的上海革命工人群众的五項革命要求。然而这些混蛋接到电話后，竟然破口大罵說："支持張春桥五条，是放屁，要中央文革的老爷自己下来处理問題吧！"眞是狗胆包天！反革命猙獰嘴臉彻底大暴露！

張春桥同志十分关心革命工人，亲自到苏州看望上海的工人，要曹荻秋同去。在苏州，上海工人赴京控告队提出五項革命要求，曹荻秋拒不接受，公然叫囂："我准备让他們把我押到北京去。"張春桥同志对曹展开了两个多小时的激烈斗爭，最后，張春桥同志严肃指出："你不签，我签。"曹荻秋才被迫签字。

十一月十六日　一声霹靂震天下！我們最最敬爱的偉大領袖毛主席最关心上海的工人运动。在中央常委汇报以后，毛主席同意了張春桥同志的处理，并且英明地指出："**可以先斬后奏，总是先有事实，后有概念。**"大海航行靠舵手，万物生长靠太阳，干革命靠的是毛澤东思想！是毛主席，亲手树立了"上海工人革命造反总司令部"这面大旗；是毛主席，支持了上海的工人运动，正确处理了"安亭事件"，把工人群众的斗爭引向胜利！

具有光荣革命傳統的上海工人阶級永远跟着毛主席在大风大浪中闖革命！偉大的領袖毛主席万岁！万岁！万万岁！

二.《解放日报》事件

万木霜天紅烂漫，天兵怒气冲霄汉。我們偉大的領袖毛主席亲自点燃的无产阶級文化大革命的烈火，在全国各地熊熊地燃燒起来。上海，自“上海工人革命造反总司令部”在我們偉大的領袖毛主席的关怀下成立之后，革命的烈火越燒越旺。用战无不胜的毛澤东思想武装起来的上海工人造反派，象巨人一般高举着革命的火把，以天不怕、地不怕、神不怕、鬼不怕的大无畏的英勇气概，向敌人的营垒冲杀。上海党內最大的走資本主义道路当权派陈丕显、曹荻秋統治下的旧秩序乱了，开始大乱了！继安亭风暴之后，一九六六年十二月初，解放日报社內浴血奋战九昼夜，上海工人阶級革命造反派在紅卫兵小将配合下，再一次給上海旧市委以沉重的打击。

毛主席教导我們：“**帝国主义者和国內反动派决不甘心于他們的失敗，他們还要作最后的掙扎。**”同一切反动派一样，旧上海市委走資本主义道路当权派陈丕显、曹荻秋之流，不甘心在“安亭事件”中的失敗，他們造謠言，放暗箭，把“造无产阶級司令部的反”的罪名强加到上海工人革命造反总司令部头上。他們为了轉移运动的大方向，挑动群众斗群众，又策划了一个新阴謀，建立上海市委的保皇工具——“捍卫毛澤东思想工人赤卫队”。

十一月二十四日　張春桥同志离开上海回北京。曹荻秋迫不及待地在沪西工人俱乐部接見良工閥門厂、国棉十七厂等三十八个工厂的一百多个代表，策划成立“赤卫队”这个保皇工具。

曹授意"工人赤卫队"头头要"先搞筹委会，这样比較主动"，"开成立大会市委可以派負責同志参加"，并关照市委工交部負責人把"工人赤卫队"交給总工会。

十一月二十五日 曹荻秋在沪西工人俱乐部再次接見三十八个厂的代表，赤裸裸地說："我們不支持工人造反派成立司令部，大会也沒去参加。""市委承认上海工人革命造反总司令部是暂时照顾，主要是为了更大利益。"曹荻秋还要旧市委接待人員，欺騙說統一口徑："張春桥同志签訂的五条我們不知道。"再次挑动群众斗群众。同日，曹在青年宫接見工人代表。曹說两个"五条"是"大毒草"，張春桥对"安亭事件"的处理是絕对錯誤的，"破坏了党的原則"，"应該把張春桥揪回来"。他企图煽动工人反对中央文革。

十一月二十六日 旧市委策划的"捍卫毛澤东思想工人赤卫队总部"筹委会成立，旧市委派代表参加。

十一月二十七日 下午，紅卫兵上海市大专院校革命委員会（紅革会）的小将們与上海市邮电局报刊发行处协商，要求第九期《紅卫战报》与《解放日报》一道发行。报刊发行处負責人說要請示解放日报社和市委。

十一月二十八日 《紅卫战报》第九期出报，陈、曹旧市委无理拒絕紅卫兵小将的革命要求，通知邮电局和解放日报社，《紅卫战报》跟《解放日报》不能一并发行。

十一月二十九日 晚，紅卫兵小将来到邮局报刊发行处，与負責人进行談判。报刊发行处負責人坚持了旧市委的指示，坚持不发，說什么邮递員邮包太重，自行車吃不消，等等，軟磨硬拖。是自行車吃不消嗎？一位邮电工人当場站出来向聞訊赶来的二百多名紅卫兵战士說："我們全体革命的邮电工人，坚决支持紅卫兵小将的革命要求，邮包份量增加一些算不了什么，完全

能够送到，革命的《紅卫战报》有多少送多少，我們邮电員包下来！”这是最有力的駁斥，紅卫兵小将热烈鼓掌，那个邮局負責人象挨了一記耳光，惊慌失措，瞠目結舌，狼狽不堪，但他仍然不答应。

全市报刊零售員开会，提出如不答应紅卫兵小将的要求，就停售《解放日报》，只发《紅卫战报》。

为什么《紅卫战报》一定要与《解放日报》一道发行？为什么旧市委、上海党內最大的走資本主义道路的当权派陈丕显、曹荻秋一定不肯？問題的关鍵就在这里，这是两个阶級、两条路綫的生死斗爭。旧《解放日报》长期以来秉承陈丕显、曹荻秋旧市委黑主子的旨意，忠实地执行了一条又粗又长又黑又臭的資产阶級反动路綫。且不說它在三年自然灾害时期所放出的一篇篇毒草《南包公海瑞》、《魏征与李世民》等，单单在文化大革命中的罪行就够清算的了。它公然对抗毛主席的革命路綫，鼓吹資产阶級反动路綫，支持保守派，打击造反派；它用生产压革命，鎮压工人运动，死保一小撮走資本主义道路的当权派……它是上海头号走資本主义道路当权派的忠实喉舌，是資本主义复辟的馴服的輿論工具。毛主席的紅卫兵，最忠于偉大的紅司令，誓死捍卫毛主席的革命路綫，彻底批判資产阶級反动路綫，是革命紅卫兵的天职。这样一家不为毛主席的革命路綫大喊大叫的报紙，就是要革它的命，造它的反，消它的毒！因此，第九期的《紅卫战报》刊登了我們心中最紅最紅的紅太阳毛主席第八次檢閱紅卫兵小将的照片和消息，刊登了批判上海旧市委以陈、曹为首的資产阶級反动路綫的文章，刊登了批判旧《解放日报》所犯錯誤的文章。紅卫兵小将們提出了革命的口号：旧《解放日报》放毒到哪里，革命的《紅卫战报》就消毒到哪里！眞是“寸步不让，寸土必争”！这下子，可吓坏了旧市委的老爷們。他們恨得要死，怕

得要命，他們预感到自己的末日即将来临，害怕当时被称为“鉄板一块”的上海旧市委从此被打开“缺口”，于是千方百計阻撓、刁难、压制，就是不肯让《紅卫战报》与旧《解放日报》一并发行。

十一月三十日　革命小将采取了革命行动。凌晨，紅卫兵小将們冒着凛冽的寒风徒步而来，进駐了解放日报社，不把《紅卫战报》同《解放日报》一起发行，就不准旧《解放日报》发行。同日，上海工人革命造反总司令部的同志来到报社，与解放日报社革命造反派商談筹备出版《工人造反报》事宜，正好遇到这个問題，就建議紅卫兵小将，同时要《解放日报》檢查它的資产阶級反动路綫。这一革命行动，可触动了旧市委老爷們的痛处，打中了旧《解放日报》的要害；不仅摸了陈、曹旧市委的“老虎屁股”，而且狠狠地揍了一家伙！揍得好！

十二月一日　解放日报社革命造反派与文汇报社“鉄骨紅心战斗兵团”首先发表声明，坚决支持紅卫兵小将的革命行动！旧市委的老爷們暴跳如雷，立即直接出面或通过“赤卫队”总部筹委会，有組織、有計划地調动大批不明眞相的群众，水泄不通地包圍了解放日报社；他們叫喊着統一的口号：“我們要看《解放日报》！”“强烈抗議一小撮暴徒！”“有理下来辯！”向紅卫兵小将圍攻、挑衅。他們撕傳单，撕《紅卫战报》。

中午，还有許多人往报社里冲。紅卫兵小将为了保卫毛主席的革命路綫，为了保护国家財产，为了保証报社內的正常工作，为了使《人民日报》航空版的正常发行，守卫在报社的大門口。

十二月二日　在陈丕显、曹荻秋操纵下的“赤卫队”和“紅卫兵大专院校总部”等保守派組織，用木棒、竹杠、沙土、石块、鉄器，还搬来了“救命梯”，强冲大門。鉄門冲破了，窗子冲开了，小将們势单力薄，有的被打伤，有的被击昏，有的眼睛被打瞎……眼看就有被冲垮的危险，怎么办？在这最困难、最紧張的十万火

急时刻，上海工人革命造反总司令部的工人造反队赶到了战場，来与革命紅卫兵小将并肩战斗！并宣布說："革命的紅卫兵革命无罪，造反有理！誰敢欺負毛主席的紅卫兵，我們工人阶級坚决不答应！"工总司的工人造反队同志們从四面八方赶来，有的刚刚下班，工作服沒来得及換，沾滿油污的手沒来得及洗；有的刚刚开完大会，飯沒吃就高举着工人造反队的大旗，把队伍从会場直接开到这里。上海工人革命造反总司令部的主要負責人也相继来到斗爭的第一綫，給予大力支持。工人造反队的到来，給紅卫兵小将增添了无穷的力量，他們欢呼跳跃："上海工人革命造反总司令部的同志們来支援我們了，胜利一定是属于我們的！"

十二月三日 凌晨一点钟，上海工人革命造反总司令部发布了一个决定："我們来《解放日报》的目的，主要是来保卫解放日报社大楼的安全，防止一切坏人乘机破坏大楼建筑，保卫紅卫兵的生命安全，因为有坏人打我們的紅卫兵，这是暴徒的行为，这是法西斯暴行！我們不答应！我們决不允許！"

上海灯泡厂的造反派的工人同志在这天送来的声援信中說："你們为了造上海市委資产阶級反动路綫的反，对《解放日报》采取革命行动，这一革命行动好得很！我們最坚决地支持你們，誓做你們的坚强后盾！我們是工人阶級，我們最听毛主席的話，毛澤东思想是我們的指路明灯。我們看得清，誰是对的，誰是錯的，市委为什么那么害怕《紅卫战报》与广大革命群众見面呢？这不是心中有鬼又是什么呢？任何人的反宣傳都迷不了我們的眼睛，毛澤东思想的光輝是任何人都阻擋不了的。……我們永远战斗在一起！前进在一起！胜利在一起！……"

用毛澤东思想武裝起来的革命工人心最紅，眼最亮，恨誰爱誰是何等的分明！紅卫兵小将們激动地高呼："向工人同志学习！向工人同志致敬！"

解放日报社战役是革命工人和革命学生的大会师，也是全国各地革命造反派的大会师。北京、天津、南京、哈尔濱、武汉、西安、兰州、安徽、河北、山东、貴州、福建等地的革命师生也紛紛投入战斗。有的送来了一封封的声援信，有的送来了《毛主席語录》，有的送来《毛主席詩詞》，有的特別提醒："越是在斗爭最艰苦的时刻，越是要活学活用毛主席著作。"是的，战无不胜的毛澤东思想是我們手中最强大、最銳利的武器，有了毛澤东思想就能克服任何困难，战胜任何强敌！要打胜仗全靠毛澤东思想来指揮。

工人同志和紅卫兵小将相互鼓励，相互支持，鮮血凝結在一起，紅心紧貼在一块，握成一个拳头，变成一个整体。毛主席的教导，斗爭的实踐，告訴人們只有联合起来，才有力量；只有革命的工人阶級作主力軍，斗爭才能取得胜利。

早晨四点到六点钟，以上海工人革命造反总司令部为首，在报社內的大会議室內召开了一个全体战斗員大会，作出了决議："……我們革命造反的决心是下定了的，鋼鑄鉄打，天崩不动，地裂不搖……"于是，以上海工人革命造反总司令部为主的"火綫指揮部"正式成立。"火綫指揮部"这个响亮的革命名称也就从这时誕生了。上海旧市委以及华东局的几个头头被揪来"談判"。

傍晚，"工人赤卫队"，和"紅卫兵大专院校总部"等保守派又群集在报社門口起哄，游行示威，进行冲击。火綫指揮部命令："迅速行动起来，坚守崗位，不达目的，决不出楼。……"

十二月四日　混賬透頂的"走資派"仍然不答应工人造反队和紅卫兵小将提出的革命要求，仍然挑动群众斗群众，坐山观虎斗。报社門前人群如潮涌，拥挤不堪，强攻达到高潮。一小撮别有用心的家伙把十二磅重的大鄉头，百余斤重的三角鉄和长木杠、竹杆、石块、玻璃片都用上了，还开来了工程急修車，用鉄叉攻楼，甚至把汽油倒在大門上准备火攻，向守卫在最前綫的工人造

反队員和紅卫兵小将們发起了一次又一次的冲击。火綫指揮部发出紧急命令：“(一)头可断，血可流，《解放日报》决不能发；(二)我們一定要坚守解放日报社，坚决不能撤走一步。……用生命捍卫毛主席的革命路綫！誓死保卫党中央，誓死保卫毛主席！”工人造反队同志們以一当十，以十当百，奋勇战斗在最前綫，想出了种种办法頂住大門。当保守勢力压过来时，工人造反队員和紅卫兵小将肩并肩，手挽手，举着紅彤彤的《毛主席語录》，举着偉大領袖毛主席像，一遍遍地齐声高呼：“**下定决心，不怕牺牲，排除万难，去爭取胜利。**”坚守着陣地，爭夺着陣地。这場两个阶級、两条路綫的陣地爭夺战，激烈地进行着。流血事件不断发生。

具有光荣革命傳統的上海工人阶級是好样的！决心作推动历史前进的英雄，决心作无产阶級文化大革命的主力軍，在斗爭中鍛炼成响噹噹的硬骨头，硬梆梆的擎天柱。最重的担子工人挑，最危險的地方工人上。上海工人革命造反总司令部的負責人向守卫在最前綫的队員同志說：“工人革命造反总司令部的同志們：你們干得好，希望你們继續努力，保卫大楼，保卫革命的紅卫兵！”

战斗最激烈最紧張的时刻，工人同志更表現了无产阶級的阶級友爱，大公无私和富于自我牺牲的精神。有的工人同志說：“我們要学习蔡永祥，保卫紅卫兵。”有的工人同志手臂受了伤也不肯下火綫，他說：“只要紅卫兵不受伤，我手断了也甘心。”有的工人同志脫下自己手上的新手套給紅卫兵戴上，以防被刺。有的老工人对紅卫兵小将說：“你們是革命接班人，我們要保护你們，最危險的地方由我們这副老骨头去頂。”有的工人同志工資被扣，被长时期圍攻，但他毫无所惧地說：“革命嘛，就要什么都不怕。革命小将的革命行动好得很！眞理在你們这一边。为了保

护国家財产，保护小将們的安全，为了保卫毛主席的革命路线，我們工人造反派坚决支持你們！”有的老工人身体很弱，别人劝他們休息时，他們激动地說：“我到这里来是战斗的，不是来休息的！”工人同志們对小将說：“如果外面的人把前門打开冲进来，你們就从后門撤退。我們在前面保护你們。”眞是“河深海深不如阶級友爱深”。由于保守派的猛烈冲击，不少工人同志負了伤；由于报社內走資派的刁难，水不燒，飯沒有，不少工人同志忍渴挨餓坚持战斗。粮食沒有了，是工人造反队同志設法运来了一包包的大米，是工人造反队同志設法运来了一箱箱餅干、面包。每运一次食物，犹如一場紧張的搶險战斗，因为在报社外面随时都有被“赤卫队”圍攻的可能。

十二月五日　斗爭日轉艰苦。吃不上飯，睡不成覚，几天几夜連續的紧張激烈的浴血奋斗，工人造反队和紅卫兵小将的身体受到极大的亏損。罪該万死的陈丕显、曹荻秋之流，为了死保自己的狗命，如此大規模地挑动群众斗群众，眼看着我們的工人弟兄和紅卫兵小将一个个挨餓、受冻、被打負伤，却无动于衷。这帮坏蛋，哪里还有一些共产党員的气味？呸、狗屎堆！

看看我們勇敢的工人阶級吧，上海炼油厂的一位工人造反队員說得好：“肚皮餓，思想不餓，我們手里有毛主席著作，头脑中有毛澤东思想。”对，这就是我們力量的源泉。有毛主席他老人家为我們撑腰壮胆，困难算不了什么！

“抬头望見北斗星，心中想念毛澤东。”当宣傳队唱起《紅軍想念毛澤东》的歌子时，有的老工人流下了热泪。工人同志有力的大手紧握着小将的手，共同迸发出一个声音：“同志們，这就是捍卫毛主席革命路綫的第一綫，誓死不下火綫！”一份份决心书貼上了墙。国棉十七厂、国棉二十九厂、毛麻机件厂、上海化工厂、市工业設备安装公司、上海机床厂等造反队的决心书上分别

写道:“我們是天不怕、地不怕、鬼不怕、死不怕的紅色造反者，为了誓死捍卫毛主席的革命路綫，彻底粉碎上海市委以曹荻秋为首的資产阶級反动路綫，我們造《解放日报》的反了。”“在六天六夜的艰苦卓絕的斗爭中，上海革命造反派的工人和学生同外地革命造反派战友并肩战斗。为了革命，为了胜利，我們的同志流了汗，流了血，甚至献出了宝貴的生命。革命造反派連死都不怕，还怕什么困难！我們不达目的，誓不罢休！市委必須答应紅卫兵小将的五項革命要求；市委必須保証革命造反派工人回厂后，在政治上經济上不受任何迫害；同意条件之后，我們工人坚决保护紅卫兵小将撤离大楼。”“在斗爭的关鍵时刻，我們向最最敬爱的領袖毛主席宣誓：头可断，血可流，毛主席的革命路綫不能丢！我們坚决要求指揮部让我們到第一綫去打头陣，为了胜利，我們愿意战斗到流尽我們最后一滴血。”“現在，我們的形势好得很！毛主席已經知道我們在坚持斗爭了，毛主席一定支持我們。全国各地的革命造反派紛紛赶来声援我們了，胜利一定是属于我們的！同志們，‘**无限风光在險峰**’，让我們‘**下定决心，不怕牺牲，排除万难，去爭取胜利**’。在这鋼鉄般的誓言下，英勇的战斗吧！”

在报社外面的上运一場、上仪三厂的工人造反队，送来紙条亲切地詢問：“你們有什么困难嗎？需要我們帮助些什么？我們会想尽办法来完成的，永远站在你們一边。”

为了彻底批判上海旧市委的資产阶級反动路綫，誓死捍卫毛主席的革命路綫，无数顆紅心汇成一股洪流。“**同心干，不周山下紅旗乱。**”

陈、曹旧市委被工人革命造反派血战到底的大无畏气概吓破了胆。光焰无际的毛澤东思想引导着我們，偉大領袖毛主席支持着我們！旧市委不得不签字同意紅卫兵小将的“三項决定”和上海工人革命造反总司令部的“四項要求”。

三項決定：（一）由紅卫兵上海市大专院校革命委員会和紅卫兵上海司令部合办的《紅卫战报》第九期与《解放日报》同时发行。发到每个訂閱戶（包括零售戶）。（二）責成解放日报社党委坚决按照中央規定把文化大革命中收集革命群众的黑材料（包括北京等地紅卫兵的黑材料、黑照片）交出来；另外允許我們查閱有关文化大革命中社論底稿修改稿和其他材料、指示、文章等等。在进行这一工作中，报社党委必須給予我們方便，任何私下銷毁和阻撓查閱的行为，我們都将采取必要的革命行动，其后果由解放日报社党委負全部責任。（三）責成解放日报社党委就貫徹执行市委的資产阶級反动路綫的严重錯誤向革命群众作公开的深刻檢查和彻底交代。

四項要求：（一）我們坚决支持紅革会的革命要求，以前这样，現在这样，今后也这样。（二）市委必須責成有关方面采取有效措施，使其他群众組織不要干涉革命造反派組織的革命行动。如果干涉革命造反派的行动，我們将坚决采取必要措施。（三）《解放日报》事件产生的一切严重后果，由上海市委負責。事后，上海市委必須向我們革命造反派作公开檢查。（四）工人革命造反队員回厂后，当权派和工作队（組）不准刁难（圍攻、硬拖辯論等）、压制和打击，否則所引起的一切后果由上海市委負責。

这是毛澤东思想的偉大胜利！这是毛主席革命路綫的偉大胜利！这是以工人造反派为主力的造反大軍共同浴血奋战的結果。胜利就是属于我們的！我們心中最紅最紅的紅太阳毛主席万岁！万岁！万万岁！

十二月六日 陈、曹操纵的“赤卫队”在人民广場召开成立大会。“赤卫队”从它成立的第一天起，就将炮口对准了上海工人革命造反总司令部等革命群众組織，发出一个“最后通牒”，威胁工人造反队和紅卫兵小将“馬上撤离解放日报社，否則将采取

必要行动”云云。下午，“赤卫队”十几万人一队队喊着“我們要看《解放日报》”等口号到报社門前游行示威，再度冲击报社。造反派的工人在压力下毫不动摇。上海工人革命造反总司令部閘北区指揮部号召队員說：“上海工人革命造反总司令部閘北区全体造反队員同志們，你們辛苦了！指揮部希望你們发揚上海工人阶級的革命硬骨头精神，为了保卫党中央，为了保卫毛主席，为了彻底批判上海市委資产阶級反动路綫，希望你們坚守住自己的崗位，造反到底，不获全胜，决不收兵！……”

又有一位工人用笔在一張长紙上写了两行大字：“紅卫兵小将們！你們的革命行动好得很，我們全力支持你們，并希望你們活学活用毛主席著作，把資产阶級反动路綫彻底打倒！”

十二月七日　旧上海市委操纵保守派組織“赤卫队”、“紅卫兵大专院校总部”发表联合声明，不承认旧市委在《解放日报》事件中的签字，以便旧市委假借“群众”不同意为名，拒不执行“协議”。

战斗在解放日报社大楼的各革命造反派組織，在上海工人革命造反总司令部負責人主持下召开紧急会議。会上，分析当前局势：敌我双方仍处在相持的局面，决战时刻还沒到来，旧市委被迫签字答应全部条件，革命造反派已取得重大的政治胜利。决定杀出重圍，彻底揭露旧市委，充分发动群众，打一場人民战爭，同时使旧市委和它所操纵的“赤卫队”处于自相矛盾的尴尬地位。

这个决定表明，无产阶級革命派的斗爭艺术已提高到一个新的水平。

十二月八日　反革命两面派的旧市委故作姿态，假惺惺发出一个“紧急通知”，要大家对三項决定、四項要求“坚决貫彻执行”，玩弄假投降、眞反扑的把戏。不过，这也正好說明，这一仗，

旧市委被无产阶級革命派打得落花流水，一敗涂地。

解放日报社內，革命造反派战士热烈地討論是“杀”出去，还是留下来。在用毛澤东思想武装起来的广大造反队員和紅卫兵小将面前，旧市委拖住造反派的阴謀破产了。至九日清晨，在外边工人造反队、紅卫兵小将的接应下，全部“杀”出了重圍。

也就在八日的早晨，解放日报社旧党委下令停止报社的編輯工作，停止印刷，撤走全部工人和工作人員，妄图破坏机器，将破坏机器和报紙停刊的罪名加到上海工人革命造反总司令部和紅卫兵小将的头上。眞是狠心狗肺，恶毒之极！

十二月十日　从《解放日报》杀出来的勇士們，在交通大学整休一天以后，为了扩大战果，奇襲虹口体育場的大会，强“請”曹荻秋来交大。

經过一場群众性的面对面的“談判”斗争，曹荻秋被迫签字，由旧上海市委发文：“（一）市委公开承认‘《解放日报》事件’是上海市委的执行資产阶級反动路綫的严重事件，造成群众之間的对立和分化。市委支持革命造反派批判市委的資产阶級反动路綫，认为任何人保市委是錯誤的，圍攻造反队更是錯誤的。（二）市委认为参加‘《解放日报》事件’的造反派工人的行动是无产阶級革命的行动。各单位对造反队人員占用的生产时間以公假論。（三）曹荻秋要亲自向伤員及其家属公开道歉，伤員的一切医疗費用均由市委負責。（四）市委支持紅革会的革命同学下厂同工人結合，参加工厂的无产阶級文化大革命。”

这是旧上海市委第一次被迫公开承认：执行資产阶級反动路綫和挑动群众斗群众。旧上海市委至此在政治上完全破产了！

也就是在这次“談判”中，上海工人革命造反总司令部的代表，严詞拒絕了曹荻秋发給参加“《解放日报》事件”的工人造反队員每人一套軍衣的誘惑。这是反对反革命經济主义的一場前

哨战。

十二月十一日　在人民广場，上海工人革命造反总司令部和其他革命組織一起召开六十万人的“迎头痛击市委資产阶級反动路綫新反扑大会”，肯定了“《解放日报》事件”是革命的事件。也就是在这次大会上，曹荻秋等人被迫签字，同意工总司出版《工人造反报》。至此，“《解放日报》事件”宣告正式結束。

毛主席教导我們說：“**什么人是根本的力量，是革命的骨干呢？就是占全国人口百分之九十的工人农民。**”“**主力軍是誰呢？就是工农大众。**”这場斗爭沒有上海工人革命造反总司令部的广大工人造反队員参加，要取得胜利是难以想象的。正如毛主席所指出的：“**然而知識分子如果不和工农民众相結合，則将一事无成。**”

十二月十三日　《紅旗》第十五期《夺取新的胜利》发表，吹响了迎头痛击資产阶級反动路綫新反扑的进軍号。工人革命造反派的同志紛紛响应号召，向上海旧市委所推行的資产阶級反动路綫猛烈进攻，工人革命造反派紛紛迎接紅卫兵小将下厂搞工学結合。

旧市委搖搖欲墜，保守組織分崩离析，革命造反派越战越强！

难忘的九天九夜，这一仗在战斗中第一次实現了上海无产阶級革命派的大联合；这一仗在同上海旧市委短兵相接中使工人革命造反派和紅卫兵小将經受了一場血与火的考驗；这一仗迎来了工学結合的高潮；迎来了《文汇报》和《解放日报》的新生；迎来了偉大的“一月革命”风暴。

在这場摧枯拉朽的两个阶級、两条道路、两条路綫、两种思想的大厮杀、大搏斗中，在毛澤东思想的指引下，上海的工人革命造反派作出了应有的貢献。

战无不胜的毛澤东思想万岁！

三. 一 月 革 命

历史以万鈞雷霆之势呼啸前进!

安亭一战，光荣的上海工人革命造反总司令部在工学运动的漫天大火中胜利誕生了！偉大的上海工人阶級終于登上文化大革命的政治舞台，成为上海文化大革命的主力軍，开始把自己的命运紧紧掌握在自己的手里。

“《解放日报》事件”的轰然爆发，喚起了全市革命群众，工学运动出現了更加波瀾壮闊的动人景象。这是一場威武雄壮的淮海战役，上海旧市委內一小撮走資本主义道路当权派的反动嘴脸进一步大暴露了。

又一个雷鳴电閃，上海市委机关革命干部在工人造反派和紅卫兵小将的带动下，奋起造反了，陈丕显、曹荻秋的后院起火，旧市委心脏爆炸，陈、曹黑市委寿命告終。

随着以工人为主的群众运动的蓬蓬勃勃的开展，郊区的农民运动也跟着起来了。

就在这时，旧市委內一小撮走資本主义道路的当权派采取了新的斗爭手法，实行了資产阶級反动路綫的新反扑。毛主席教导我們：“**各种剝削阶級的代表人物，当着他們处在不利情况的时候，为了保护他們現在的生存，以利将来的发展，他們往往采取以攻为守的策略。**”以陈丕显、曹荻秋为首的旧市委內一小撮走資本主义道路的当权派，在被碰得头破血流的一系列严重事实面前，深感单純的政治斗爭，对无产阶級革命派进行瘋狂

的圍剿，已經不能挽救他們彻底灭亡的命运了。于是他們一計不成，又生一計。他們采用了反革命經济主义的手法，任意揮霍国家錢財，随意增加工資、福利，濫发各种經費、物資，煽动群众强占公房，妄图以經济收买的方法腐蝕群众的革命斗志，把一場轰轰烈烈的无产阶級文化大革命运动引向反革命經济主义的泥坑。他們还玩弄反革命两面手法，挑动武斗，制造事件，唆使大批受蒙蔽的工人北上"控告"，造成工厂停工，鉄路中断，海港瘫痪，公路阻塞等一系列严重事件，妄图以此来要挾中央，破坏无产阶級文化大革命，拚命反对毛主席的革命路綫，維持他們手中搖搖欲墜的政权。

我們最最敬爱的偉大領袖毛主席以气壮山河的声音告訴无产阶級革命派："**世界上一切革命斗爭都是为着夺取政权，巩固政权。而反革命的拚死同革命勢力斗爭，也完全是为着維持他們的政权。**"以陈、曹为首的上海旧市委內一小撮走資本主义道路的当权派，他們为什么能把革命群众打成"反革命"？就是因为他們手中有权！他們为什么能够挑动群众斗群众，制造一系列武斗事件？就是因为他們手中有权！他們为什么能刮起一股反革命經济主义的妖风？也就是因为他們手中有权！只有把他們所窃踞的权力統統夺回来，牢牢掌握在我們无产阶級革命派手中，才能彻底粉碎他們的垂死掙扎，才能完全埋葬刘、邓反动路綫，才能确保我国无产阶級江山千秋万代永不变色！蒼茫大地，要由无产阶級革命派来主沉浮。无产阶級专政的命运，无产阶級文化大革命的命运，社会主义經济的命运，一定要紧紧掌握在我們无产阶級革命派的手中！因而，时机到了！"**現在是群众实际行动的时候了，是布置百万大軍，配置社会上的一切阶級力量，准备进行最后决战的时候了。**"于是，上海无产阶級革命派和广大革命群众高举毛澤东思想偉大紅旗，在毛主席的革命路綫

的胜利指引下，以排山倒海之势向刘、邓在上海的顽固堡垒——上海旧市委冲杀过去，一場規模空前、惊天动地的阶級大搏斗場面終于展开了！

无产阶級革命派在黄浦江畔仰天长啸：让“一月革命”的暴风雨来得更猛烈吧！

十二月十一日 在全国汹涌澎湃的革命形势中，我們最最敬爱的偉大領袖毛主席向全国人民发出了“**夺取新的胜利**”的号召，上海出現了无产阶級革命派千軍万馬猛追穷寇的一片鼓舞人心的大好局面，特别是上海工人阶級在其中作出了卓越的貢献。这天，上海工人革命造反总司令部和其他革命組織一起，在人民广場，召开六十万人的“迎头痛击市委資产阶級反动路綫新反扑大会”，以气壮山河之势宣告了震动全国的“《解放日报》事件”的偉大胜利，充分显示了上海无产阶級革命派继續冲击上海旧市委資产阶級反动路綫新反扑的坚强决心。

十二月十四日 上海工人革命造反总司令部等十八个組織召开了联席会議，一針見血地戳穿了曹荻秋在当时情况下企图用假檢查来实行真反扑的阴謀，并且作出了决議，指出：上海市委及其各級領导必須在行动上完全支持革命造反派，沒有革命造反派的批准，曹荻秋和各級領导干部一律不准檢查，也不准将檢查材料交給任何人。曹荻秋必須先向革命造反派檢查，然后向广大革命群众檢查；各級領导干部的檢查形式和时間由革命造反派来决定。联席会議是无产阶級革命派組織开始大联合的标志，具有无产阶級权力机构的初步形式的性质。

十二月十五日 市农业局向各县农业局下达黑指示：“农民革命起来后，也要造經济的反。”“今年生产大队不要向生产队提留資金积累，不要引火燒身，自找麻煩。明年买机械可向銀行貸款。”以后，各个农場党委大量签字报銷，甚至签发預支三个月的

工資，随便同意农場人員外出串連、回家休息，造成人口大量外流，生产严重荒廢，农場文化大革命无法开展。

十二月十八日　曹家后院起火，旧市委心脏爆炸，上海市委机关里的革命造反派杀出来了。市委机关革命造反派在毛主席革命路綫的指引下，在革命工人、学生的大力支持下，在文化广場胜利地召开了“高举毛澤东思想偉大紅旗，向旧市委資产阶級反动路綫猛烈开火大会”。陈、曹之流到会受审。会上宣讀了通令，并且庄严地通过了給毛主席的致敬电。

十二月十九日　旧市委討論有关集体所有制、临时工、外包工的劳保福利等方案，市劳动局和劳委代表也参加了討論，为这个問題，旧市委的一些家伙黑劲十足，一連策划了好几天，經济主义黑风从陈、曹肚里钻出来了。

十二月二十三日　为了保存实力，等待时机，以求一逞，上海旧市委內一小撮走資本主义道路的当权派叉和自己的打手們扮演了周瑜打黃盖的苦肉計，他們更加阴險地耍弄了反革命两面派的手法。受旧市委御用的保皇軍——“捍卫毛澤东思想工人赤卫队”，破天荒地在人民广場召开了所謂“批判上海市委資产阶級反动路綫”的大会。这完全是个假批判、眞包庇的大会。早在会議以前，旧市委书記处就开会帮助曹荻秋密謀策划，由于“赤卫队”已經发臭了，便叫他以“支持”无产阶級革命派的“高姿态”在这个会議上出現；并且要他公开指責“工人赤卫队”的大方向錯了，同时派人通知市委机关造反派和上海其他几个革命造反組織，假惺惺地說什么曹荻秋准备在这个会議上“改变立場”，“站到革命左派一边来”，看当时之势，曹荻秋这个跳梁小丑简直成了“頂天立地、昂首挺胸的大英雄”了！然而无情的事实終于揭穿了編造的假戏。次日凌晨，曹荻秋这个家伙竟然签字同意“赤卫队”的所謂“八項要求”，承认“赤卫队”是什么“革命群众組

織”，甚至胡說以前与上海工人革命造反总司令部单方面的签字一律无效。开始这“八項要求”，只有七条，曹荻秋看到針对革命造反派的条件太赤裸裸了，就說：“这样东西不能签，批判資产阶級反动路綫怎么沒有呀？”于是“赤卫队”才加了“高举毛澤东思想偉大紅旗，彻底批判市委資产阶級反动路綫”一条。試問，如果曹荻秋眞是什么支持革命左派的“英雄”的話，又怎么居然会在万人大会上連遮羞布都不要，把精心裹在自己身上的伪装和假面具都剝得精光，扯得粉碎呢？图穷匕首見，紙是包不住火的。上海旧市委的丑恶面目进一步暴露在光天化日之下，广大革命群众的眼睛越来越亮了。

广大革命群众憤怒抗議旧市委这一卑鄙举动的潮流势不可当。

同日，工总司海港指揮部在斗爭中光荣誕生，海港联络站正式变为海港指揮部。海港指揮部在成立大会上指出：“我們要夺权，无产阶級专政的印把子，要牢牢掌握在无产阶級革命派手中！”

十二月二十四日　凌晨，曹荻秋签字同意了“赤卫队”的“八項要求”。同日，旧市委签字同意了所謂“上海市工人支农回沪革命造反司令部”的一些人提出的要求：“組織代表团去北京向毛主席汇报工作情况，并給予方便。下放支农工人造反队員，要求回原单位参加劳动和安排生活，由市劳委和有关部門协商，尽可能給予方便。”等等。这完全是支持群众北上，違反了中央的支农政策。

十二月二十五日　工总司等革命群众組織在文化广場再次召开了批判以曹荻秋为首的上海旧市委执行資产阶級反动路綫的大会。曹荻秋在会上又虛伪地对二十四日凌晨同意的“八項要求”作了“檢討”，并慷慨陈詞地宣布什么“对‘赤卫队’要实行

无产阶級专政”，形“左”实右，挑动群众斗群众。然而，曹荻秋的装瘋卖傻再也騙不过革命群众了！

眼看曹荻秋这个蠢驴保不住了，为了稳住陣脚，保全自己，陈丕显又心生一計，宣揚什么“‘赤卫队’的事情惟張×、楊××是問”，并放出空气，說“赤卫队”后面有他人操纵。另一方面，却又宣称曹荻秋的签字是政治立場的錯誤，应由他个人負責，书記处不同意。

主子的意旨伙計領会。于是，曹荻秋便得意地在主席台上对国棉一厂的工人繪声繪色地說起他在二十四日的签字是如何地“被迫”，如何“駁斥”了第三、四条，第五、六条如何地“沒有”同意，并煞有介事地表示要出声明宣布作廢。一唱一和，配合得何其巧妙！

由于陈丕显、曹荻秋为了要保全自己，继續頑固地推行資产阶級反动路綫，一再出尔反尔，挑动“工人赤卫队”和工人造反队冲突，从而导致了康平路——衡山宾館、昆山、苏州等一系列武斗事件。

就在这天下午，“赤卫队”总部在共舞台开会，总部头头决定率領大批“赤卫队”員上京“控告”。

事实說明，以陈、曹为首的上海旧市委內一小撮走資本主义道路的当权派，他們根本沒有誠恳老实地向群众作檢討，也根本沒有做到要自己承担責任，而是把錯誤推給下級，尤其沒有做到在实际行动上而不是口头上执行以毛主席为代表的无产阶級革命路綫，坚决地支持革命左派。因此他們完全背叛了人民，背叛了无产阶級，背叛了我們最最敬爱的偉大領袖毛主席的殷切期望！

同日，华东六省一市的工人代表到华东局要求解决問題，彻底批判华东局的資产阶級反动路綫，然而华东局內最大的走資

本主义道路的当权派却拒不接見。工人代表开始在南京西路、西藏中路静坐示威。

我們的偉大領袖毛主席关切地对中央文革小組的同志說：“**上海的形势很好。**”

十二月二十六日 《人民日报》社論《迎接工矿企业文化大革命的新高潮》发表，最热情最坚决地支持了整个无产阶級革命派，彻底粉碎了党內一小撮走資本主义道路当权派妄图破坏工矿企业文化大革命的阴謀，从而出現了工矿企业文化大革命的新高潮。至此，革命的工人运动和学生运动，以前所未有的浩大声势如火如荼地蓬勃开展了起来。在偉大的工学运动的带动下，上海郊区的农民运动也开展起来了。

同日，海港二、八、九区的工总司海港指揮部在忍无可忍的情况下，終于采取了革命行动，把整革命群众的黑材料搶了过来。恰在此时，一小撮党內走資本主义道路的当权派阴謀策划成立“赤卫队”海港指揮部，准备同无产阶級革命派对抗。党內一小撮走資本主义道路当权派的猖狂反扑加紧了。

这一天，旧市委鉄路局党委內一小撮走資本主义道路的当权派和“赤卫队”头头竟然无視党紀国法，私自发出二次列車北上“控告”。这是他們阴謀策划停水、停电、停交通，对中央施加压力的預兆。

十二月二十七日 旧市委的御用工具——“工人赤卫队”一小撮混賬头头召开反革命黑会，会議的中心是关于如何停工的問題。鉄路、公路等方面的負責人也出席了会議。会上，“赤卫队”头头策划在全市停水、停电、停工、停鉄路、停公交、停邮电、停市內清洁卫生等阴謀，妄图以此引起震动，对中央施加压力，迫使中央文革承认他們是“革命組織”，使他們鎮压工人造反队的反革命行动合法化。这一极端严重的全面的反革命阴謀表明，

以陈、曹为首的上海旧市委把最后的赌注抛了出来。

同日，邮电管理局开始了工資"調整"。

北方区海运局党委书記大笔一揮，同意补发某些艺徒的一年工資，于是，一股补发工資的妖风，就开始由海港向全市蔓延开来。由于反革命經济主义妖风的掀起，北方区海港开始停工。

上海旧市委內一小撮走資本主义道路的当权派勾結社会上各种旧习慣势力，紧紧配合"三停"，掀起了一股反革命經济主义的妖风，資产阶級反动路綫的新反扑終于正式开始！

十二月二十八日 "赤卫队"假借曹荻秋"把八十万'赤卫队'員打成反革命"为理由到康平路大鬧閻王殿，"威逼"曹荻秋声明"八项要求"继續生效。由于大批"赤卫队"員离开生产崗位，給生产带来了严重的損失。国棉十七厂有两千四百人停工，持續一星期之久，損失百万元。上海机械厂六千工人全部停工，一部分北上串連，每人給一百元，还提前发了三个月的工資。上鋼三厂五个轉炉停了两个，大批化驗員外出串連。印刷工人大批离厂，影响了正常的印刷任务，单在二十六日至二十九日四天內，就少印"老三篇"二十四万册，毛主席像十几万張。

就在这一天，"赤卫队"竟冲入張春桥同志的家中，大声叫嚷："我們就是要造張春桥的反！"說什么：在"安亭事件"上，我們早和張春桥有分歧，他也不一定沒有問題。"甚至指着張春桥同志孩子的面孔破口大駡："張春桥是官老爷。"可見他們"威逼"曹荻秋是假的，造張春桥同志的反才是真的。这些家伙中間有的是別有用心，有的是受了陈、曹之流的毒害和蒙蔽，来造无产阶級司令部的反，走上了炮打中央文革的危險道路。

就在这一天，《文汇报》星火燎原革命造反总部等革命組織开始酝酿着《文汇报》的夺权斗爭。

同日，傳来无产阶級革命派的喜訊：上海工人革命造反总司令部主办的《工人造反报》創刊号出版。

在中百公司門口，“赤卫队”圍攻六省一市靜坐工人，造成武斗事件，气焰十分囂張。

十二月二十九日　工总司的代表和革命学生到康平路劝說广大受蒙蔽的“赤卫队”員回厂抓革命，促生产，并且指出他們到張春桥同志的家中造反是犯了方向性的錯誤。

但是，“赤卫队”的一小撮头头仍然一意孤行。这天，“赤卫队”又冲了張春桥同志的家，恐吓張春桥同志的爱人說：“如果中央負責同志不来，到六点钟問題还不解决，那上海就要停水、停电、停車了！”眞是不打自招，一語道破了以陈、曹为首的一小撮走資本主义道路的当权派炮打中央文革的反革命計划！

当晚，傳出“有十二个‘赤卫队’員被造反派打死”的謠言。在旧市委內一小撮別有用心的家伙的挑动下，“赤卫队”和革命工人、学生在康平路和衡山宾館发生了冲突，造成了又一次严重的武斗事件。

同晚，“赤卫队”鉄路局联絡站召开黑会，借口到市內造华东局的反，决定把队伍全都拉出去。

这天，市民政局局长在盲哑福利工厂刮起了工人加工資的妖风。

十二月三十日　凌晨两点多钟，“赤卫队”鉄路联絡站头头打电話到上海鉄路分局調度所，要“調度所全部停下来，准备到康平路去”，同时又分别布置各个車站、机务段都停下来到康平路去，使得調度所工作人員除了几个看家的以外，几乎全部离开了工作崗位，因而，清晨五时开始造成机車不出庫，列車不开車，行車停止，貨不装卸，旅客耽擱的严重局面，頓时，上海鉄路分局的运輸全部癱瘓下来，全国各地紛紛来电告急。

邮电部門也于下午六点左右开始停业。

上海港的反革命經济主义妖风越刮越厉害，局党委书記对部分62級青工說："我們做得不对，是应該补三年，等于你們錢存在我們这里，但現在国家比較困难，我說嘛，还是补一年。"这一严重事态引起了工总司海港指揮部的密切注意。

十二月三十一日　"赤卫队"的头头又在策划新阴謀，他們以少数"赤卫队"員包圍衡山宾館，妄图用"調虎离山"之計，把工人造反派吸引到衡山宾館，然后带領被他們蒙蔽的数十万"赤卫队"員去北京，以达到他們轉移斗争大方向，炮打中央文革，破坏抓革命促生产的目的。工人造反派和革命学生識破了他們的阴謀，只派少数力量到衡山宾館，进行劝說。

这天凌晨，"赤卫队"的先头部队数千人逐步来到昆山，后面，七、八万"赤卫队"員也陆續集合到昆山。至此，二十八日至三十一日的康平路——衡山宾館事件的后果到了极端严重的地步。

当夜，周总理說："交通不能中断，革命的秩序要搞好，这样才能使无产阶級文化大革命搞得更深更广更透，要緩和一下，不要使事态扩大。这么多人到北京怎么行呢？可以派代表去。"当周总理責問："誰在幕后操纵指揮'赤卫队'？"陈丕显却把責任完全推給别人，明目張胆地欺騙周总理。

大約是十二月三十日，上海工人革命造反总司令部发表了紧急通令，命令自己的战士不許离开生产崗位，并教育受蒙蔽的"赤卫队"員赶快回来抓革命，促生产，就在这关鍵的时刻，充分表現出工人造反队队員是紧紧掌握斗爭大方向，坚决貫彻"**抓革命，促生产**"的偉大指示的模范。許多革命学生也迅速赶到昆山說服广大的"赤卫队"員回到生产崗位上去，站到毛主席的革命路綫上来，但是"赤卫队"中一些别有用心的家伙却挑动当地不

明眞相的农民一起来圍攻前去劝說的工人和学生，使得鉄路中断，公路堵塞，这是“赤卫队”在党內一小撮走資本主义道路当权派的策划下，在制造康平路——衡山宾館事件后，又一次炮打中央文革的严重事件。“昆山事件”給国民經济带来了巨大的損失，同时也决定了“赤卫队”彻底垮台的命运。

就在这一天，上海玻璃机械厂鋼窗車間的工人造反队首先成立了“抓革命，促生产”委員会，逐漸把生产的大权接管过来。这是一个偉大的新生事物，上海玻璃机械厂革命工人的夺权斗爭在全市产生了巨大的影响，揭开了夺权斗爭的序幕。

一九六七年一月一日 无产阶級文化大革命进入了嶄新的一年。《人民日报》、《紅旗》杂志发表元旦社論《把无产阶級文化大革命进行到底》，提出了新的一年中进行斗批改的偉大任务，发出了进行全国全面的阶級斗爭，向党內一小撮走資本主义道路当权派展开总攻击的偉大号召，从而响起了偉大的“一月革命”风暴的前奏。

一日凌晨一点三十分，張春桥同志从北京来电，他指示：現在中央知道沪宁、沪杭綫交通中断情况严重。旅客在半路上打电报給中央，有的人在半路上生了病，要求迅速解决。中央文革討論了这件事。事情的造成的原因是上海市委执行了一条資产阶級反动路綫。为了从国家全盘利益考虑，我給陈丕显打了个电話，要陈丕显和各造反派开会，商量当前如何恢复鉄路交通。这是給陈丕显的一个机会，曹荻秋不能出来了，陈丕显的帳，你們要清算，以后算。市委和“赤卫队”一小撮人旣破坏革命又破坏生产。革命造反派就是抓革命，促生产的。另外，上海鉄路局調度室副主任私自发車給一千多“赤卫队”員，按党紀国法馬上处理。張春桥同志最后指出：革命造反派的斗爭矛头要針对市委和市委的資产阶級反动路綫，工人造反派去大批人不合适，会引

起群众斗群众，要其他組織例如学生、机关、干部多做說服工作，让大部分回来。

一切反动家伙总要頑固地表現自己的。

这天晚上十二点钟，曹荻秋在香山路主持了一个黑会，在会上捧出了陈丕显的“經济問題放寬些，不要頂”的黑指示，說什么“現在这些問題，請示中央、国务院也沒有用，还是先干起来吧！”于是，在所謂“討好群众，稳定整个局面”，“緩和空气”的借口下，訂出了一个黑五条，規定什么“长期临时工和外包工改为长工”，“一九五八年以后精簡下放的工人全部回原厂安排工作”，“郊县五类地区的工資可考虑升到八类地区的标准”等等，从而打开了反革命經济主义恶浪的总閘門。

广大受蒙蔽的“赤卫队”員知道中央指示后，在革命同学的說服教育下，終于逐漸的明白过来，看出了陈、曹之流施展的奸計，紛紛退出“赤卫队”保守組織。

这一天，工总司通知各基层組織：“‘昆山事件’已經基本稳定，不需要再派代表去了。”上海工人阶級无愧为掌握党的政策的模范。

一月二日　旧市委又派人召集劳动局干部会議，炮制出“关于当前若干工資待遇方面問題的初步意見”、“关于一九六一年——一九六三年精簡回乡支农职工和辞退的里弄工、临时工以及待业人員的工作安排和生活救济問題的初步意見（草案）”等两个文件，对旧市委一日签訂的黑五条起了推波助瀾的作用。

上海工人群众和革命学生針对反革命經济主义的妖风进行了有力的回击。正当海港的签字风刮得正盛时，海港的无产阶級革命派就当众宣布：“当权派个人不能代表党委，个人签字无效”。由于中交部和海港党委內的一小撮走資本主义道路当权派的策划，一些受蒙蔽的工人登上战斗 34 号輪，准备北上，輪船

就要"奉命"起航，这时就有七区的老工人冒生命危险攀着绳索爬到船上，把混水摸魚、企图北上的七区党委书記揪下来狠狠地斗了一頓，勒令他老老实实地回去抓生产。无产阶級革命派与党內一小撮走資本主义道路当权派的交鋒已經到了短兵相接的时候了！

一月三日 这天，《文汇报》社星火燎原革命造反总部的革命派同志进行了紧張的夺权斗爭，他們的行动得到紅卫兵小将和革命群众的坚决支持。当晚，星火燎原革命造反总部宣布接管《文汇报》，把报社的大权全部夺了过来，取得了夺权斗爭的輝煌胜利，上海无产阶級革命派开始把政治輿論工具掌握在自己的手里！

《文汇报》的夺权，这件大事对于整个华东，对于全国各省市的无产阶級文化大革命运动的发展，起着重大的推动作用，这是我国无产阶級文化大革命中的一件大喜事。

《文汇报》夺权以后，就以全新的姿态出現在上海文化大革命的舞台上，生动活潑，鮮明潑辣，充滿着生气，成为上海无产阶級革命派的有力武器，为无产阶級革命派大喊大叫，为毛主席的革命路綫大喊大叫，为反对反革命經济主义妖风的斗爭立下了不朽的功勳。

这天，有几百个单位受一小撮党內走資本主义道路当权派的煽动，到銀行提取巨額現款。

党內一小撮走資本主义道路的当权派訂立了許多名目，如縮短艺徒实习期限，提高工資級別，提高工資水平，日工資改月工資，补发假日工資，增加奖金金額，补发伙食津貼、营养費、服装津貼費、交通費，等等，有的甚至从一九五八年算起。这不是引誘和腐蝕革命群众又是什么？

一月四日 上海市委內一小撮走資本主义道路的当权派，

继續拚命地大刮反革命經济主义妖风。

陈丕显为了分化、瓦解、拉攏和收买革命群众組織，假情假意地說什么对各种群众組織的物质供应"抓得太紧了"，"应該放寬"，指使人准备五十辆广播車、三千辆自行車，发給各群众組織。革命群众組織过去要啥沒啥，受到陈、曹之流的百般刁难，而現在陈、曹之流妄想以要啥有啥的办法来腐蝕革命群众，其用心何其毒也！而且，陈丕显还在"凡能解决的就解决"的借口下，派人与上海人力运輸装卸单位中有关人員商談，竟签字同意少数人提出的八項要求，使三万多人力車工人到处挂鈎，停止工作达半个月以上，使生产受到严重影响，在这种物质条件的引誘下，开始出現好多經济主义的組織，从而加剧了社会上的經济主义妖风。

同时，曹荻秋在中山故居开黑会布置若干条刮經济主义黑风的計划，其中也有些是陈丕显亲自布置的。导致碼头生产难以維持，鉄路几乎全部停頓，資产阶級反动路綫的新反扑——反革命經济主义妖风竟发展到丧心病狂的地步！

正在反革命經济主义妖风最猖狂的时候，毛主席看到了上海的严重情况，让中央文革派張春桥、姚文元同志到上海。这天，張、姚两同志带着党中央、毛主席的指示，又回到了战火紛飞的上海，領导了上海无产阶級革命派反对經济主义的斗爭。毛主席最最关心上海的无产阶級文化大革命，我們永远跟着毛主席在大风大浪中前进！

一声震天撼地的巨雷，第二張馬列主义的大字报——由上海工人革命造反总司令部等十一个革命造反組織发起的《抓革命，促生产，彻底粉碎資产阶級反动路綫的新反扑——告全市人民书》，由新生的《文汇报》正式发表！在这篇告全市人民书中，一針见血地指出了党内一小撮走資本主义道路的当权派又

耍出了另一种花招，以极"左"的面目出現，煽动大批"赤卫队"員以北上告状为名，策划停水、停电、停交通的三停阴謀，以达到他們炮打中央文革、破坏无产阶級文化大革命的罪恶目的，呼吁受蒙蔽的"赤卫队"員赶快明辨斗爭的大方向，回来抓革命，促生产。这是在偉大的毛澤东思想指导下的上海革命造反派联合起来向反革命經济主义妖风的第一次猛烈反击。

当时还处在党内一小撮走資本主义道路当权派手里的《解放日报》，借口"点了市委的名"，"涉及到'赤卫队'"，"要引起群众斗群众"，竟不予刊登这一极其重要的文件。

这一天，新生的《文汇报》重新刊登了毛主席的《文汇报的資产阶級方向应当批判》一文，并发表了告讀者书，决心按照偉大領袖毛主席的最高指示办事，"把《文汇报》办成高举毛澤东思想偉大紅旗的革命造反报"。新生的《文汇报》受到广大群众的热烈欢迎和坚决支持。

一月五日　解放日报社的无产阶級革命派冲破层层阻力，宣布接管解放日报社。《解放日报》开始新生了！

这天凌晨一时，海港局党委书記带領工人上工农兵17号輪一起到北京去，海港情况空前严重，脱产者达到五千九百另四人次，装卸量由九万吨减至三万五千吨，造成連鎖反应，恶性循环，直接影响了工农业生产和人民的生活，而且造成了严重的国际影响。海港革命造反派对于严重的瘫痪情况，发出了紧急通令，叫工人回到生产崗位上抓革命，促生产。

这天的上海大厦，一千六百多支农回沪造反队員在一小撮别有用心的家伙挑动下住了进去，而且还准备抛出完全是鬧經济主义的十条。

銀行的支出越来越大。这一天单单港务局和华东电业局就分别提取工資一百四十八万元和一百二十八万元。

張春桥同志和姚文元同志一到上海，便馬上找来了铁路、海港及各局造反派負責人，明确指出：要加强海港、鉄路等方面的政治思想工作，要揭发当权派乱签字、乱許愿，从而破坏文化大革命，破坏生产的手段，必須认清这是資产阶級反动路綫的新形式，也是对左派的一个考驗。而且指示：要教育群众，你如果在經济上得到一些好处，使无产阶級文化大革命进行不下去，国家就要变顏色了。中央文革最关心上海的文化大革命。

坚决粉碎反革命經济主义的妖风，迎头痛击資产阶級反动路綫的新反扑，已經成为迫在眉睫、刻不容緩的事了。

一月六日　上海两万革命群众冒雪在人民广場召开了“高举毛澤东思想偉大紅旗，彻底打倒以陈丕显、曹荻秋为首的上海市委大会”，彻底清算了陈、曹之流在康平路——衡山宾館事件中的滔天罪行。大会发出通令，报請中央、毛主席，要求彻底改組上海旧市委，罢免曹荻秋，并且在上海报刊上点名批判，由无产阶級革命派监督劳动改造。陈丕显必須在七天之內向无产阶級革命派彻底交代如何操纵旧市委进行反对毛主席、对抗中央文革、破坏无产阶級文化大革命的罪恶活动，彻底交代与党內最大的走資本主义道路的当权派的黑关系。通令还严正指出：在此期間，对党对人民有益者，可以按情折罪；如继續害党害民，則罪上加罪。市委机关革命造反派在大会上揭发了旧市委大量的反革命罪行。

这个大会是无产阶級革命派的大会师、大檢閱的誓师大会，它是“一月革命”风暴的轉折点，它表明上海旧市委掀起的反革命經济主义妖风已經在开始走下坡路了。大会过后，上海市无产阶級革命派的夺权斗爭如雨后春笋般地涌現出来，形成一支不可阻擋的洪流，党內一小撮走資本主义道路当权派狼狽不堪，节节敗退。

同日，凌晨二时，工总司海港指揮部和紅卫兵小将一起找到了陈丕显，要他对海港事件表态，他却回答說：“凡正确而沒有执行的立即执行。”公开支持乱补工資。当向他提起要夺海港調度大权的时候，他連忙惊慌而无奈地說：“这可不行啊！”誰說不行，这个反，无产阶級革命派就是要造；这个权，无产阶級革命派就是要夺！当天，海港工人革命造反队战士就毅然决定夺下了局調度室的大权，进行了全港生产的統一調度。从此，海港无产阶級革命派直接指揮生产了，担起了抓革命，促生产的两副重担，日夜奋战在生产第一綫。要害部門的大权也开始由无产阶級革命派掌握了，这是“一月革命”的一場胜利的大战役！国家要害部門的大权开始被夺到我們无产阶級革命派自己的手里了！

一月七日　无产阶級革命派向反革命經济主义妖风进行了主动的反击，工总司与其他一些革命群众組織的战士，不約而同地来到了人民銀行上海分行，同銀行造反派的同志联合一起，和銀行內一小撮混蛋头头开展了斗争，勒令他們：“沒有中央指示，不能随便提取国家一分錢。”当夜发出紧急通令，宣布从一月七日下午五时起，在沒有接到中央指示以前，銀行不得发补发工資和其他补发福利費用，工会經費、工厂基金、集体积累資金一律冻結，幷責成党委通知有关部門严格执行。

同日上午，內河航运公司的革命造反派得知，一些党內走資本主义道路当权派竟然无視中央关于“充分揭露，后期处理”的指示，在六日晚又签字开出了十八万元的支票后，眼看生产資金即将用光，他們肺都气炸了，立即派代表去人民銀行上海分行，幷且把那些党內走資本主义道路的当权派狠狠地斗了一通。当天下午，銀行閘北区办事处向分行提取一百万元現金时，也被坚决制止了，无产阶級革命派开始把經济命脉掌握在自己手中了。

同日，《工人造反报》发表《决不能轉移斗爭大方向》的社論，

指出以陈丕显、曹荻秋为首的上海市委和工矿企业中党内走資本主义道路的当权派，企图使群众造錢和物质方面的反，梦想把一場严肃的政治斗爭引入单純的經济斗爭，妄图把斗爭的矛头轉向党中央，向中央施加压力。号召工人大刀闊斧猛打猛冲以陈丕显、曹荻秋为首的上海旧市委的資产阶級反动路綫。

一月八日　《文汇报》先后重新登了《人民日报》的社論《工农群众和革命学生在毛澤东思想的旗帜下团結起来》和《再論抓革命，促生产》。《文汇报》高举毛澤东革命路綫的大旗，高举毛主席的抓革命，促生产的大旗，再一次向反革命經济主义进行了有力的还击。

当晚七时，工总司与一些学生革命組織召开了紧急会議，分析了当时的形势，提出了当前的任务。形势确实是极端严重，上海港几乎全部瘫痪，据不完全統計，上海港发出現金一百八十四万元之多，造成大批工人离开生产崗位，从一月一日起平均每天約有七十多艘中外輪船，因无人装卸而停止生产，有一天竟停了一百四十多艘船。九天中单是賠外輪損失就要好几十万英鎊，一些資本主义国家的船只甚至借此大肆攻击和污蔑中国，甚至有些船只将我国五星紅旗倒挂，后經我方勒令才正挂过来。鉄路也处于瘫痪状态，去年十二月七日到現在，上海站一直陷于停車状态，沪宁、沪杭两綫运輸基本中断。由于海港和鉄路基本处于瘫痪状态，許多物資的供应开始紧張起来，煤的供应也紧張起来，工业用煤基本停頓，居民用煤排队供应，到了这天，楊树浦发电厂的煤只够燒三天了，上海的文化大革命处于关鍵时刻。

会后，鉄路、海港、邮电、长航、交通运輸、海运局連夜在广东路20号海关大楼上成立了"上海市抓革命，促生产火綫指揮部"。火綫指揮部是全市抓革命促生产的权力机构，无产阶級革命派开始把社会主义經济的命运紧紧地掌握在自己的手中了。

火綫指揮部由七名工人、二名干部、三十五名紅卫兵小将組成，这是“一月革命”的偉大創举，立下了不朽的功勛。会上一致认为，工人造反队要做抓革命，促生产的模范，号召受蒙蔽的赤卫队員回到工厂抓革命，促生产，并紧急动員全市革命师生做广泛的宣傳工作。在这艰难困苦的时刻，革命师生紛紛到車站、碼头、工厂和那里的工人相結合。正是在这样的情况下，广大革命工人群众努力学习毛澤东思想，牢記毛主席的教导：“**可能有这样一些共产党人，他們是不曾被拿枪的敌人征服过的，他們在这些敌人面前不愧英雄的称号；但是經不起人們用糖衣裹着的炮彈的攻击，他們在糖彈面前，要打敗仗。我們必須預防这种情况。**”因此他們又努力学习老三篇，狠触自己的灵魂，去掉“私”字，树立“公”字。从而他們心更紅，眼更亮，渾身增添了无穷的力量。上海拉鍊厂造反队貼出了通告，要求全厂职工向資产阶級反动路綫猛烈开火，抓革命，促生产，紧紧掌握斗爭的大方向。他們說得好，“制度不合理，要推翻，为‘我’字造反就不对！”“我們要福利，他們就签字，实际上他們利用我們头脑中的落后思想，为他們服务，借刀杀人，破坏无产阶級文化大革命！”“我們工資比农民高，現在还要补几十、几百元一个人，他們这样做，就是想破坏工农联盟。”他們的队长一直不脫产，广大群众感动地說：“造反队抓革命，促生产，和‘赤卫队’就是不一样！”

抓革命，促生产的热潮掀起了，反革命經济主义妖风一股股地被击退了，上海街头貼滿了工人造反队反对經济主义的大标語，特别是銀行附近，貼滿許多“要政治挂帅，不要鈔票挂帅”，“革命不是为了錢”，“当你拿到补发鈔票时，你就上当了”大幅标語。但仍有許多受蒙蔽的群众，包圍銀行要求付款。

一月九日　大海航行靠舵手，万物生长靠太阳，干革命靠的是毛澤东思想。就在这一天，我們最最敬爱的偉大領袖毛主席决

定《人民日报》轉载和电台全文广播一月五日的《告上海全市人民书》，說：**《告全市人民书》，是少有的好文章**，幷且肯定了《文汇报》和《解放日报》造反的方向，說这个方向是好的。《人民日报》幷加了热情贊揚的編者按語。按語說："上海《文汇报》一月五日发表的《告上海全市人民书》，是一个极其重要的文件。这个文件高举毛主席为代表的无产阶級革命路綫的偉大紅旗，吹响了继續向資产阶級反动路綫猛烈反击的号角。这个文件坚决响应毛主席'**抓革命，促生产**'的偉大号召，提出了当前无产阶級文化大革命中的关鍵問題。这不仅是上海市的問題，而且是全国性的問題。随着上海市革命力量的发展，嶄新面貌的、革命的《文汇报》和《解放日报》出現了。这是我国无产阶級革命路綫反对資产阶級反动路綫的胜利产物。这是我国无产阶級文化大革命发展史上的一件大事。这是一个大革命。这件大事必将对于整个华东、对于全国各省市的无产阶級文化大革命运动的发展，起着巨大的推动作用。"这是对《告上海全市人民书》的高度評价！是对偉大的"一月革命"风暴的高度贊揚和評价！也是对上海无产阶級革命派的最大支持和最大关怀！

同一天，冲破层层困难和阻力，上海无产阶級革命派又創造了偉大的奇迹，迈开了新的鏗鏘的一步。高举毛澤东思想紅旗的第二个极其重要的文件——由上海工人革命造反总司令部等三十二革命群众組織发起的《紧急通告》，也在新生的《文汇报》和《解放日报》上公开发表了！"一月革命"风暴的又一个巨浪又掀起来了！《紧急通告》是張春桥、姚文元同志看过发出的。《紧急通告》进一步深刻地揭露了上海旧市委內一小撮走資本主义道路当权派的滔天罪行，是对掀起經济主义妖风的当权派一个狠狠回击。

也就在这一天，工总司鉄路联合指揮部在其它一些革命組

織的协助下，发揚了大无畏的无产阶級革命造反精神，一举夺下上海铁路分局調度所和上海站的大权，这是继《文汇报》、《解放日报》夺权以后的又一次偉大的夺权斗爭，它和《文汇报》、《解放日报》的夺权享有同样崇高的地位。上海铁路局接管以后，整个上海站立即恢复了她的青春，出現了一片生气蓬勃的动人景象。一个个早已冷却的火車头开始升起了烟火，待命出发，不一会儿，五辆列車装着一万多吨煤轰隆轰隆地向发电厂馳去。这一天，不少企业的革命造反派粉碎了党內一小撮走資本主义道路当权派的阴謀，动員群众把爭到的福利待遇补发工資退还了銀行。

同日，張春桥同志和姚文元同志又接見了上海各革命組織的代表。

一月十日　为了把反对經济主义的斗爭进行到底，上午，由銀行、财政局革命派組織和一些学生的革命組織等，在几天共同战斗的基础上大联合組成了"反对經济主义联絡总部"。这是继"抓革命促生产火綫指揮部"后的又一偉大創举。

这一天，上海无产阶級革命派把几名瘋狂推行反革命經济主义的"走資派"揪出来游街示众，大快人心！

同日，江南造船厂革命群众隆重集会，热烈欢庆一万二千吨"朝阳"号巨輪在一片反击經济主义妖风的凱歌声中胜利启航，这是毛主席"**抓革命，促生产**"这一英明指示的偉大胜利！这是无产阶級文化大革命的偉大胜利！

晚上十时，周总理和中央文革在人民大会堂接見了《文汇报》代表，大大鼓舞了《文汇报》的无产阶級革命派，也大大鼓舞了上海的无产阶級革命派！

偉大的"一月革命"风暴在一片凱歌声中飞跃向前！

一月十一日　鑼鼓喧天，歌舞遍地，又傳来了一个举国欢騰

的特大喜訊：中共中央、国务院、中央軍委、中央文革小組就《紧急通告》的发表发給了上海市各革命造反团体賀电，《人民日报》还发表了《反对經济主义，粉碎資产阶級反动路綫新反扑》的社論。賀电指出了上海无产阶級革命派斗爭的实质，高度贊揚和評价了上海无产阶級革命派斗爭的宝貴經驗和偉大意义，并且給上海的无产阶級文化大革命指出了胜利前进的方向。这是毛主席教导我們的声音啊！賀电向上海工人革命造反总司令部等三十二个革命組織指出："你們在一九六七年一月九日发出的《紧急通告》，好得很。你們提出的方針和采取的行动，是完全正确的。你們高举了毛澤东思想偉大紅旗。你們是活学活用毛主席著作的模范。你們坚定地站在以毛主席为代表的无产阶級革命路綫方面。你們及时地識破了和揭穿了資产阶級反动路綫新反扑的阴謀，举行了有力的回击。你們坚持了无产阶級专政，坚持了社会主义的大方向，提出了反对反革命修正主义的經济主义的战斗任务。你們根据毛主席提出的'**抓革命，促生产**'的方針，制定了正确政策。你們实行了无产阶級革命派組織的大联合，成为团結一切革命力量的核心，把无产阶級专政的命运，把无产阶級文化大革命的命运，把社会主义經济的命运，紧紧掌握在自己的手里。你們这一系列的革命行动，为全国工人阶級和劳动人民，为一切革命群众，树立了光輝的榜样。"这个賀电，完全是在深刻地、全面地、精辟地研究了上海文化大革命的情况的基础上对偉大的"一月革命"作出的經驗总結，这是上海无产阶級革命派的指导文件。《反对經济主义，粉碎資产阶級反动路綫新反扑》的社論，同样具有极其重要的偉大作用。它特别明确地指出上海旧市委內一小撮走資本主义道路当权派搞的經济福利的糖衣炮彈，完全是反革命經济主义的东西，把它分析得淋漓尽致，駁斥得体无完肤，指出这就是"資产阶級反动路綫的新反

扑。”

中央的賀电和社論表明：上海无产阶級革命派已經取得了偉大的“一月革命”风暴的决定性胜利！

这天，綱領性文件《中共中央关于反对經济主义的通知》下达了。《通知》在分析了党內一小撮走資本主义道路当权派玩弄反革命經济主义的反动本质后指出：“第一，一切革命群众都要提高警惕，用毛澤东思想作武器，說服少数被蒙蔽的群众，揭露一小撮党內走資本主义道路的当权派和地富反坏右分子的阴謀詭計，保护国家財产、保护集体財产，使无产阶級文化大革命遵循毛主席的正确路綫前进。第二，在經济問題上，过去有些不合理的东西，中央将在无产阶級文化大革命中进行調查研究，吸收群众的合理意見，提出解决的办法。在中央沒有提出新的办法以前，暫不变动。第三，几年下放农村已参加农业生产的群众，上山下乡的知識青年，应当安心参加农业生产，参加农村的无产阶級文化大革命。安置工作中的問題，应由各級党委負責逐步解决。第四，中央責成各級銀行，不論是国家机关、国营企业、事业单位，或者是集体經济单位，所有不符合国家規定的支出，都要一律拒絕支付。第五，集体所有制的企业、手工业合作社、合作商店等等，現在都不要改变为国家所有制。”《通知》最妥善地解决了經济方面一系列問題，对反革命經济主义的妖风是个致命打击。

同日，上海工业交通战綫和广大革命群众，在东方紅体育場开控訴上海市委破坏无产阶級文化大革命的新罪行大会，把頑固推行反动路綫的北方区海运管理局党委书記等人揪来繞場示众一圈，大快人心！

一月十二日　毛主席最最支持革命造反派，革命造反派最最忠于毛主席。这天上午，上海革命造反派召开“欢呼中央賀

电，彻底粉碎資产阶級反动路綫新反扑大会”，張春桥、姚文元同志到会宣讀中央賀电幷讲了話。人民广場紅旗招展，鑼鼓喧天，群情沸騰。全市的工人革命造反派和紅卫兵小将手擎《毛主席語录》，抬着大紅喜报，高举毛主席像，一千遍一万遍地高呼：“毛主席万岁，万岁，万万岁！”怎么能不激动啊！上海，就是无产阶級革命派的天下，就是毛主席的革命路綫的天下。全市的无产阶級革命派无不揚眉吐气，斗志昂揚。毛主席为我們撑腰，我們要为他老人家爭气。会上，以上海工人革命造反总司令部为首的革命組織，发出了建立全市性革命造反派联絡站的倡議，为全市性的联合夺权奠定了基础。

十六条中說：“撤換那些走資本主义道路的当权派，把那里的領导权夺回到无产阶級革命派手中。”自此，一个普遍地自下而上的向党內一小撮走資本主义道路当权派夺权的运动，更为波瀾壮闊地深入发展。

中午十二时，中国人民銀行上海分行的革命造反派正式接管了上海分行和它所属的一切机构。由于反革命經济主义妖风的严重冲击，到一月四日为止，仅几天功夫，銀行貨币流失量已达几千万元。用这些錢可以买解放牌汽車一千多辆，大米一百多亿吨，多么巨大的損失！銀行的革命造反派掌权以后立即成立了抓革命、促生产两套班子，保証社会主义經济活动的順利进行，同时迅速抽調干部，不仅在銀行，而且深入到工厂、商店、里弄、农村广泛进行反对經济主义的宣傳；以主人翁的姿态管好人民的金庫，把社会主义經济的命运紧紧掌握在自己手里。

当晚，长江航运局的革命造反派联合夺了革命生产大权，发表了接管通告，广大革命造反派的船員、干部，要求挑起抓革命，促生产的两副重担，在經济主义妖风中面临严重瘫痪、大批船只停航的长航分公司开始复生。

毛主席說:“**社会的財富是工人，农民和劳动知識分子自己創造的。只要这些人掌握了自己的命运，又有一条馬克思列宁主义路綫**，**不是回避問題，而是用积极的态度去解决問題，任何人間的困难总是可以解决的。**”这天长航广大造反队員高举毛澤东思想偉大紅旗，坚定地站在以毛主席为代表的无产阶級革命路綫一边，将停了数天的三十一艘大駁船和六条拖輪，全部起航出港，这是夺权后的第一个大胜仗，是毛澤东思想的又一偉大胜利。

这天九点二十五分，正点开出了直达北京的 14 次特快列車，沒有餐車主任，沒有領班，怎么办?“我們干!”鉄路的革命造反派发揚了不怕苦、不怕累的革命精神，克服了重重困难，几天几夜不下火綫，終于正点到达祖国的首都，到达毛主席的身边。更有許多同志时刻默誦着毛主席的教导:“**发揚勇敢战斗，不怕牺牲，不怕疲劳和連續作战（即在短期內不休息地接連打几仗）的作风。**”一个人頂几个人的工作。反帝型包乘組的九位同志，为了保証上鋼四厂的焦炭正常供应，在最困难的十多天中，一直坚守战斗崗位。

这天，上海市劳动工資战綫革命造反派，接管了上海市劳动局，各区局及其所属单位也相继接管，成立了生产监督委員会，把权牢牢掌握在无产阶級革命派手中，粉碎了党內一小撮走資本主义道路当权派在劳动工資战綫上掀起的陣陣妖风。

这天，上海海运局为革命造反派接管了，这是广大革命海員的大事，是毛澤东思想的又一曲凱歌。海运局一小撮党內走資本主义道路的当权派被推翻了，革命群众、革命的海員成为上海海运局的眞正主人。全体革命海員表示要永远沿着我們偉大的舵手毛主席指引的航向冲破一切惊濤駭浪，繞过一切險滩暗礁，向着光輝灿烂的共产主义前进!大海，是属于用毛澤东思想武装起

来的革命海員的！ 世界是属于用毛澤东思想武装起来的革命人民的！

一月十四日　清晨，上港六区四队和六队的革命造反派工人，在战斗51号輪卸煤炭时，展开了一場热火朝天的生产竞賽，他們开工前学习毛主席語录和“老三篇”，討論了安全质量、技术流程等方面的問題，在减少了二十多人的情况下，把工业和日常生活急需的一万另八百六十六吨煤提前六小时卸到煤場，这是射向資产阶級反动路綫的一顆大炮彈。具有光荣革命傳統的、用战无不胜的毛澤东思想武装起来的上海工人阶級是推动历史前进的英雄。

这天，港监召开批判資产阶級反动路綫新反扑大会，会上十几个受蒙蔽的同志当場退錢，其他各单位的群众也紛紛退錢。他們說：“老爷們，你們的臭錢收买不了我們工人阶級，你們的阴謀永远不能得逞，让这些老爷恩賜的臭錢見鬼去吧！让反革命經济主义、旧市委的資产阶級反动路綫見鬼去吧！”

下午，反革命修正主义分子陈丕显、曹荻秋等一伙混蛋，在上海革命派的押送下，游街示众，这些家伙成了过街老鼠，人人喊打，威风扫地，狼狽不堪。革命群众把他們打翻在地，又踏上了一只脚，眞是大快人心！

同日，上海警备区根据中央、国务院指示，派中国人民解放軍保护各級銀行；在鉄路方面，人民解放軍帮助維持交通。人民解放軍始終关心着无产阶級文化大革命，始終支持无产阶級革命派，拥护毛主席的革命路綫，他們在无产阶級文化革命中立下了不朽的功勛，广大革命群众都衷心地爱戴解放軍。英雄的中国人民解放軍万岁！

一月十五日　这天下午，北京的革命群众在工人体育場举行“抓革命，促生产，彻底粉碎資产阶級反动路綫新反扑大会”，

周总理、陈伯达、江青等中央首长出席了大会。会上周总理和陈伯达同志讲了話，又給予上海工人阶級和革命群众以高度贊揚和有力支持。

《紅旗》一九六七年第二期发表《无产阶級革命派联合起来》一文。

一月十六日 上鋼三厂第二轉炉車間的工人革命造反队从党內走資本主义道路当权派手中夺了权，他們积极响应毛主席“**抓革命，促生产**”的偉大号召，从十八日凌晨一时三十分起，三只化鉄炉恢复生产，十九日产量达到一千六百另十吨，平均日产水平比接管前提高一点八倍。

上海港，这个中国最大的国际港口，在工人革命造反派夺权后，她的面目开始煥然一新。上海港务局工人基本复工，停聚在黄浦江北区的輪船已由一百多艘减少至四十多艘，每日卸貨量增至八万吨以上，生产已基本恢复正常，反革命的三停阴謀在上海工人阶級的鉄拳下可耻地惨敗了。正如毛主席所說：“**人民，只有人民，才是創造世界历史的动力。**”

随着工人运动的蓬勃发展，上海的农民运动也蓬勃发展起来了。三百万郊区农民紛紛投入革命洪流，迎头痛击反革命經济主义妖风。这天，以工总司、农总司为首的二十七个革命群众組織发表了《坚决支持革命农民运动，彻底摧毁反革命經济主义——告上海全市人民书》，表示坚决支持革命的农民运动，同时提醒大家警惕农村中党內一小撮走資本主义道路的当权派为轉移斗爭大方向所施的調虎离山計。革命造反派要做“**抓革命，促生产**”的模范。为击退經济主义妖风，宣布党內一小撮走資本主义道路当权派在經济問題上的签字，自即日起一律作廢。当前的年終分紅，必須充分发动群众，突出无产阶級政治，正确处理国家、集体、社員三者之間的关系，认眞实行分配政策，坚决反对

不留或少留生产資金，不提或少提公共积累，单純追求片面多分的作法。同时决定将上海市委內推行反革命經济主义的罪魁禍首揪到市郊各县，交給革命群众批判斗爭，彻底肃清反革命經济主义的流毒，号召大家大力宣傳毛主席的革命路綫，横扫黑风。当这張告全市人民书傳到农村时，貧下中农无不欢欣鼓舞，他們說：“《告上海人民书》說出了我伲貧下中农的心里話。”上海的革命造反派工人、农民、革命的知識分子、机关干部在毛澤东思想指引下，肩并肩，臂挽臂，团結、战斗、胜利在一起，形成一股鋼铁般的洪流，汹涌澎湃，勇猛向前，将旧市委彻底冲垮了。反革命修正主义分子陈丕显、曹荻秋算老几，沒有你們，上海革命造反派照样象巨人般頂天立地！

一月十八日　楊树浦发电厂工人革命造反派接管楊树浦发电厂，工人革命造反派接管了革命生产大权后大显身手，工人干劲十足，坚决听毛主席的話，抓革命，促生产，毅然挑起了大修主力設备 31 号炉和 18 号汽輪发电机的重担。他們在用电量大量增加的情况下，保障了全市的正常用电，彻底粉碎了一小撮坏蛋“停水、停电、停交通”的阴謀詭計。計划三十六小时卸完的貨二千余車，煤一千八百万吨較难卸，实际只用十八小时就完成了，厂里大修也提前完工。正如毛主席說的：“**从来也沒有看見人民群众象現在这样精神振奋，斗志昂揚，意气风发。**”

上海汽車运輸公司修理厂制成了一百五十吨大平板車，这是中国最大的运輸車，过去要向英、德进口，买一辆要十多万美元。为了反帝反修，上海的工人造反派勇敢地担当此任，并胜利地完成了任务，这是毛澤东思想的又一新的偉大胜利。

反革命經济主义妖风不仅使鉄路中断，港口阻塞，还使粮、煤、蔬菜、食品紧張。春节迫近，火綫指揮部决定先保証吃、穿、用、外資出口、鋼鉄生产的供应，然后分輕重緩急，一一解决。挖

潜力，找措施，对商业、財貿、交通运輸作了統一安排，并抓紧春节前的宣傳工作，破四旧，立四新，击退反革命經济主义妖风，过一个不放假的革命化春节。

《文汇报》、《解放日报》就当前革命造反派在大联合、大夺权的情况下，重新发表毛主席《关于糾正党内的錯誤思想》，号召革命造反派要活学活用这篇文章，同时又轉載了《紅旗》杂志社論《响应毛主席的号召，到群众里面去》，向一切革命領导干部发出偉大号召，指明了方向，到群众中去，和群众一起批判資产阶級反动路綫。

一月十九日　不久以前，北火車站、这上海的大門，曾一度陷于混乱、瘫痪状态，但自接管以来，經革命造反派的努力，上海站的面貌迅速改变，正常运輸基本恢复，客貨运量已达正常流通量，每天开出客車平均已达二十二列，秩序越来越好。运輸指揮非常有力，旅客紛紛贊揚革命造反派的革命行动。

当晚，張春桥、姚文元同志接見了上海六局革命造反派代表和市火綫指揮部部分同志，了解了六个要害部門生产恢复的情况，并作了重要指示。張春桥同志說：“火綫指揮部这是一个很大的創造，是經济苏維埃。关于火綫指揮部，已向毛主席他老人家作了汇报。毛主席也知道了上海市抓革命促生产火綫指揮部，这对战斗在火綫的工人革命造反派和革命小将們是多么温暖的关怀，多么巨大的鼓舞啊！”火綫指揮部的同志們表示，一定要继續努力，为建立全市性的最高权力机构而积极創造条件。

保卫无产阶級文化大革命委員会在火綫指揮部等革命組織的努力下成立了，大大加强了无产阶級专政的鉄拳，有力地打击了阶級敌人。

資产阶級及其代表人物将社会主义經济破坏到何种程度！他們妄想卡住我們的咽喉，切断我們的血管，使轰轰烈烈的文化

大革命遭到夭折。呸！办不到。工人阶級和革命小将不是好惹的！在我們手里，机器照样轉动，輪船照样出海，火車照样飞奔，时代照样前进，毛澤东思想指引下的人民革命是历史前进的火車头！这是任何人都否定不了的鉄的事实。用毛澤东思想武装起来的工人阶級和革命小将是毛澤东时代的英雄。

《人民日报》发表社論《让毛澤东思想占領报紙陣地》。毛主席对新生的革命的《文汇报》、《解放日报》高度贊揚，认为这是我国新聞事业发展史上的一个創举。这对无产阶級革命派无限鼓舞。《文汇报》、《解放日报》更以她年青的战斗姿态，嶄新的面貌，鮮明的阶級立場，猛打猛冲，尖銳、潑辣，不畏风暴，跑在全国报紙的最前面！

一月二十二日　《人民日报》吹响了全国全面向党內一小撮走資本主义道路当权派夺权的冲鋒号。上海各革命群众組織的負責人召开会議，商討建立全市性联絡站，加强无产阶級革命派大联合的問題。

一月二十三日　中共中央、中央軍委、中央文革关于《人民解放軍坚决支持左派群众》的决定下达，这是毛主席的声音。毛主席說：“**人民解放軍应該支持左派广大群众**……”。这是毛主席对我們革命造反派又一次最大的关怀和支持，我們最最敬爱的偉大領袖毛主席万岁！万岁！万万岁！中国人民解放軍是毛主席亲手締造的革命軍队，是无产阶級专政的最重要工具，是和我們魚水难分的人民子弟兵，有了人民解放軍的支持，这場偉大的无产阶級向資产阶級夺权斗爭就一定能取得光輝的胜利！

下午，各群众組織的代表继續开会，討論如何联合起来，将全市性的夺权斗爭深入下去。《文汇报》、《解放日报》新生，夺到了政治輿論工具，鉄路、港口的夺权以及市火綫指揮部的組成，建立了經济的苏維埃，这为建立全市性最高权力机构打下了牢

固的基础。会后开始起草夺权宣言和通令。

晚上，張春桥、姚文元接見了工总司、火綫指揮部等革命群众組織的代表。張春桥同志説:“接管高潮是从上海来的，我們接管了碼头、車站，成立了火綫指揮部，夺了好几个单位的权，最后提出大联合。《紅旗》社論指出，上海的方針政策都是正确的。大联合是毛主席提出的，当前我們一定要大联合！小联合、假联合都不行！斗爭、联合、夺权是不可分割的。

在此大好形势下，紅革会某些头头由于不抓紧毛主席著作的学习，由于无政府主义的思潮作怪，逐漸背离毛主席的革命路綫，向錯誤的道路上滑下去。复旦大学“孙悟空”貼出“張春桥不等于中央文革”、“警惕陶鑄、王任重式的人物”等大标語，“二十四問”大字报的出籠，将矛头指向无产阶級司令部，卷入了社会上一股炮打中央文革的反动逆流。

一月二十四日　上海警备区某部十八位人民解放軍战士滿怀着深厚的阶級感情，給工总司写了一封热情洋溢的信，附信送来了十二本《毛主席語录》，表示对上海工人革命造反派的最坚决支持。毛主席著作是粮食、武器、方向盘，毛澤东思想是无产阶級革命派的命根子，人民解放軍首先送来了最强大的精神武器，这比什么都宝貴。我們的軍队不愧为偉大的軍队，向中国人民解放軍致敬！向中国人民解放軍学习！

下午，各革命群众組織的代表和上海警备区人民解放軍的代表在党校继續开会討論夺权問題，并以“只爭朝夕”的革命造反精神，立即連夜修改夺权宣言和通令，准备第二天見报，并于当晚向張春桥、姚文元同志作汇报，全市革命造反派迫切迎接最盛大的节日到来，大街小巷貼滿欢呼临时权力机构即将誕生的大标語。

但是由于紅革会头头們的风头主义、小团体主义、山头主义

的发展，他們背信弃义，抛开了其他組織，“先下手为强”，单独搶先将华东局、旧市委、旧市人委的所有大权統統拿了来，硬拉《工总司》、《农总司》及市委机关造反联絡站四个組織一起发表接管通告，并强行要《解放日报》登載，完全打乱了成立全市性最高权力机构筹备工作的步驟。革命造反派聞訊非常气憤，張春桥、姚文元同志經过全面考虑，建議最高权力机构成立日期向后推迟，好准备得更充分一些。

一月二十五日 《解放軍报》发表《人民解放軍坚决支持无产阶級革命派》，駐沪三軍指战員立即行动，在市內游行示威，坚决支持无产阶級革命派夺权。大长了无产阶級革命派的志气，大灭了資产阶級反动派及一切阶級敌人的威风。

一月二十六日 《人民日报》发表《节約鬧革命，保护国家財产》的社論，直接向广大群众傳达了毛主席的最新指示：“**要节約鬧革命**。”工人革命造反派坚决执行最高指示。

这天，复旦大学紅革会某些头头紧跟“孙悟空”貼出矛头直接指張春桥、姚文元两同志的大字报“上海必須第二次大乱”，开始了炮打張春桥同志的行动。

一月二十八日 紅革会某些头头在中苏友好大厦圍攻張春桥、姚文元同志达六小时之久，将矛头直指中国人民解放軍，直指无产阶級司令部的人。

工人革命造反派坚决譴責紅革会某些头头的无理行为，奋起反击資产阶級反动路綫的猖狂反扑，保卫中央文革，保卫无产阶級专政，保卫人民解放軍，保卫革命派的大联合、大夺权。

这天，上海和外地二十九个革命群众組織联合发表了《展开全面夺权斗爭，把革命农民运动推向新高潮》的文章，这标志着上海的革命农民运动如急风暴雨，迅猛异常地向前发展。

一月二十九日 上海和外地三十三个革命群众組織发出

《紧急通告》，呼吁支农工人坚守生产崗位，就地同貧下中农一起鬧革命，粉碎了一小撮混蛋头头挑动支农工人大量离开生产崗位破坏“抓革命，促生产”的阴謀詭計。

一月三十日　清晨，从首都傳来了中央文革小組一月二十九日的特急电报（五点指示），来电旗帜鮮明，給上海的无产阶級革命派以巨大支持，給这股反中央文革的逆流以迎头痛击，給反革命修正主义分子陈丕显、曹荻秋以致命的打击，同时也是对广大紅革会战士的最大爱护和最及时的挽救。各革命群众組織及工人造反队先后表态，坚决拥护中央文革来电，击退了反中央文革的逆流，有的工人造反派同志以鮮明的阶級立場，充滿着爱憎分明的阶級感情說：“張春桥、姚文元同志是毛主席他老人家派来支持咱們的呀！‘安亭事件’中，在白色恐怖下，斗爭最艰苦的时候，是毛主席他老人家派来了張春桥同志，及时地給我們撑了腰，我們可不能忘本啊！”在中央文革的挽救下，在工人同志的帮助下，紅革会战士也紛紛起来造头头們的反。

同日，《人民日报》发表社論《关鍵在于大联合》。十八个革命群众組織发表《就当前上海革命造反派大联合有关問題的联合声明》，号召各革命造反派破“私”立“公”，来一場触及灵魂的大革命，实現无产阶級革命派的大联合，胜利开展夺权斗爭。同时，上海工人革命造反总司令部等四十四个革命群众組織发出倡議：热情呼吁全市的革命职工要“**抓革命，促生产**”，坚决执行国务院关于一九六七年春节不放假的通知，“**要节約鬧革命**”，遵循毛主席的教导，革命造反派要艰苦朴素鬧革命，打倒經济主义，坚决反对讲排場，讲闊气，反对大吃大喝，厉行节約，破四旧、立四新。

这天，《解放日报》、《文汇报》全文登載一·二九《紧急通告》，当天中央人民广播电台立即向全国广播，大大地鼓舞了革

命造反派，坚决反对反革命經济主义。此后，到二月八日为止，在各革命造反派战士的动員下，十万返沪支农工人中有八万二千人迅速回到农村。

一月三十一日　《紅旗》一九六七年第三期社論《論无产阶級革命派的夺权斗爭》发表，社論高度贊揚了上海革命造反派的夺权斗爭，說：“这个革命的大风暴是从上海开始的。上海的群众把它叫做偉大的‘一月革命’”。“‘一月革命’风暴正在席卷全国。”这篇社論，是我們偉大領袖毛主席亲自批改的，毛主席給了我們革命造反派展开夺权斗爭的最新思想武器。

二月一日　上海革命造反派的工人热烈欢呼《紅旗》第三期社論的发表，紛紛举行集会和座談，活学活用《紅旗》社論。他們表示，无产阶級革命派要联合起来夺权，联合起来掌权，联合起来把这場生死决战坚持到最后胜利。

二月二日　工总司、火綫指揮部为首又一次地召开了全市性革命群众組織代表会議，人民解放軍也派代表参加，会議气氛热烈，大家信心百倍，劲头十足，一致认为，不能再拖了，形势逼人，建立全市性的最高权力机构的条件已完全成熟，于是，大家意气风发，斗志昂揚，雷厉风行，再次討論了夺权宣言和通令之后，就立即抬着一張張的大紅喜报連夜向張春桥、姚文元同志报喜去了。欢呼最高权力机构誕生的大标語馬上貼满了街头。

二月三日　張春桥、姚文元同志大力支持同志們的革命行动，他們非常細致地了解了各种有关情况，作了具体指示，同时立即向中央文革小組和我們的偉大領袖毛主席作了汇报。毛主席他老人家对我們的关怀眞是无微不至，不仅詢問了組織情况，还在这最关鍵的时刻，做了最重要的最新指示：**要搞革命的三結合，要張春桥、姚文元同志参加上海市临时最高权力机构領导工作**。大家得到了这个好消息，眞是激动万分，高兴得很呀！張春

桥、姚文元同志参加最高权力机构的領导工作，这正是我們上海无产阶級革命派最迫切的要求，最大的心愿。毛主席他老人家永远和我們心連心！在安亭风暴中，是毛主席他老人家派来了張春桥同志，支持革命造反派的工人造旧市委的反；在一月风暴中是毛主席他老人家派来了張春桥、姚文元同志和上海的革命造反派一起战斗，迎头击退了反革命經济主义妖风，击退了資产阶級反动路綫的新反扑；在这夺权的关鍵时刻，又是毛主席他老人家指示張春桥、姚文元同志和我們一起夺权，給予我們最有力的支持。毛主席啊，毛主席，您和上海的无产阶級革命派同命运，共呼吸，血肉相連，是您老人家亲自率領我們取得了“一月革命”的偉大胜利！我們偉大的領袖，我們心中最紅最紅的紅太阳毛主席万岁！万岁！万万岁！

二月四日　在毛澤东思想的光輝照耀下，用战无不胜的毛澤东思想武装起来的上海革命造反派，經过艰苦卓絕的战斗，在反击反革命經济主义妖风的斗爭中，在反击炮打中央文革的反革命逆流的斗爭中，在抓革命，促生产，建立革命新秩序的紧張激烈战斗中，实現了革命的大联合。以工总司为首的广大革命造反派的同志热烈而鎮定，紧張而有秩序地为全市临时最高权力机构的誕生准备着一切。

当晚，由張春桥、姚文元同志亲自修改的夺权宣言和通令，最后討論定稿。在此以前，張春桥、姚文元同志对搞分裂主义的組織的負責人进行热誠而又严肃的批評帮助，指出他們这样搞下去要犯錯誤。并明确表示，坚决按照毛主席的指示办事！張春桥同志还向大家建議，将临时最高权力机构由三十八个“組成”单位，改为“发起”单位，避免了一場很可能发生的“內战”。

二月五日　对于上海的无产阶級革命派来說，又是一个最兴奋、最值得紀念的日子，上海市临时最高权力机构誕生了！

毛主席他老人家教导我們:“**世界上一切革命斗爭都是为着夺取政权，巩固政权。**”上海工人阶級和其他革命群众在毛澤东思想的指引下，經历了几个月的两个阶級、两条道路、两条路綫的激烈搏斗，冲垮了反革命修正主义的旧秩序，宣判了旧上海市委、旧市人委的死刑，推翻了党內一小撮走資本主义道路当权派統治的旧市委、旧市人委，自下而上地夺过了印把子，建立了革命的无产阶級新政权，建立了革命的新秩序。“**把无产阶級专政的命运，把无产阶級文化大革命的命运，把社会主义經济的命运，紧紧掌握在自己的手里。**”“一月革命”取得了极其偉大的胜利，这胜利属于战无不胜的毛澤东思想，属于毛主席的革命路綫，属于我們的偉大导师，偉大領袖，偉大統帅，偉大舵手毛主席！属于上海无产阶級革命派，属于具有光荣革命傳統的上海工人阶級，属于国际无产阶級和全世界劳动人民！

这天，上海百万革命群众在人民广場举行盛大集会，热烈欢庆上海市临时最高权力机构的誕生！她是无产阶級专政的地方机构的一种新形式，是无产阶級革命史上的偉大創举。張春桥、姚文元同志出席了大会，并宣布参加上海临时最高权力机构的工作。大会上通过了夺权宣言和向毛主席的致敬电，向我們最最敬爱的偉大領袖毛主席报喜。

二月二十四日　在我們心中最紅最紅的紅太阳毛主席亲切关怀下，上海市革命委員会正式成立。全市一片欢騰，工厂、机关、学校、街道、商店、里弄，貼滿大紅喜报。举着紅旗，举着毛主席大像，举着紅彤彤的語录本，游行报喜的队伍，来往不絕，鞭炮声、鑼鼓声，深夜不息。

張春桥同志在成立大会上傳达了毛主席的最新指示，并宣布了关于《当前文化大革命的形势和任务》的决議草案。在决議草案中，着重指出:“我們以后的斗爭任务更艰巨、更复杂。前进

道路上的一重又一重的障碍需要我們去冲破，阶級敌人挑起的一次又一次反扑需要我們去击潰，我們必須提高警惕，擦亮眼睛，决不能松懈斗志，麻痹大意。我們面临着的最中心的战略任务，就是坚决地貫彻执行毛主席和党中央的指示，继續放手发动群众，相信群众，依靠群众，尊重群众的首創精神，坚定不移地实行无产阶級革命派的大联合，实行‘三結合’，在一切需要夺权的单位和部門，把被党內一小撮走資本主义道路当权派所窃踞的党、政、財、文大权，統統夺过来，并且掌好权，用好权，抓革命，促生产，不断提高群众的无产阶級觉悟，提高无产阶級革命派的革命性、科学性、組織紀律性，把上海办成活学活用毛澤东思想的大学校。”

偉大的“一月革命”胜利万岁！

偉大的“一月革命”风暴，在国际共产主义运动史上将永远閃耀着灿烂光輝！

在社会主义社会里，特别是在生产資料所有制的社会主义改造基本完成以后，究竟如何防止資本主义反革命复辟？这是我們的前輩导师所不可能解决的問題。馬克思和恩格斯創造了科学社会主义的思想体系，但是沒有来得及解决在帝国主义时代无产阶級革命的一系列問題。因而，尽管他們最坚决、最热忱地支持和指导了偉大的巴黎公社的斗爭，指出了巴黎公社的原則永存，但沒有能够看到他們愿望的实現。二十世紀初叶，馬克思主义发展到了列宁主义的阶段，列宁和斯大林創造性地发展了馬克思主义，解决了在帝国主义时代无产阶級革命的一系列問題，取得了十月社会主义革命的偉大胜利，締造了人类历史上第一个苏維埃社会主义国家，但是也沒有来得及和能够解决这个重大問題，从而出現了国际共产主义运动中最慘痛的历史教訓；在社会主义胜利了将近五十年的苏联資本主义得以复辟，社

会主义走向了反面。至此，在胜利了的社会主义国家中只有和平演变到資本主义的血的教訓，而沒有防止出修正主义，避免資本主义反革命复辟的成功經驗。然而，历史总在前进，馬克思列宁主义終于发展到了毛澤东思想的嶄新阶段。

世界人民心中最紅最紅的紅太阳毛主席，亲手点燃了无产阶級文化大革命的烈火，直接发动和領导了偉大的“一月革命”，天才地創造性地发展了馬克思列宁主义，解决了在无产阶級取得胜利以后的社会主义国家中，如何避免和防止資本主义反革命复辟，把社会主义革命进行到底的历史課題。这正是我們最最敬爱的偉大領袖毛主席对国际共产主义运动的最偉大的貢献！

偉大的“一月革命”的經驗是世界人民一笔最宝貴的社会財富，“一月革命”是毛澤东思想指导下的一場大革命，“一月革命”的偉大实踐也充分証明了毛澤东思想的英明偉大。

它表明，“**在社会主义这个历史阶段中，还存在着阶級、阶級矛盾和阶級斗爭，存在着資本主义复辟的危險性。**”只有通过无产阶級文化大革命，才能保証无产阶級江山永远鮮紅，永不变色。而我国党內最大的走資本主义道路的当权派宣揚的所謂“阶級斗爭熄灭論”、“阶級合作論”，正是为他們妄图在中国复辟資本主义而进行的輿論准备，这是对馬克思列宁主义关于阶級斗爭学說的明目張胆的背叛！

它表明，社会主义国家中，最危險的敌人是混入党內一小撮走資本主义道路的当权派，是睡在我們身旁的赫魯曉夫式的人物。毛主席指出：“**混进党里、政府里、軍队里和各种文化界的資产阶級代表人物，是一批反革命的修正主义分子，一旦时机成熟，他們就会要夺取政权，由无产阶級专政变为資产阶級专政。**”因此，文化大革命的重点，“**是整党內那些走資本主义道路的当权派。**”它表明，“**革命的根本問題是政权問題，世界上一切革命**

斗争都是为着夺取政权，巩固政权。要取得无产阶級文化大革命的彻底胜利，必須把党內一小撮走資本主义道路的当权派所窃踞的那些政軍財文大权全部夺过来，眞正加强和巩固无产阶級专政。”

它表明，“**革命战争是群众的战争，只有动員群众才能进行战争，只有依靠群众才能进行战争。**”“**組織千千万万的民众，調动浩浩蕩蕩的革命軍，是今天的革命向反革命进攻的需要。**”必須实行无产阶級革命的大联合，爭取团結一切可以团結的力量，发动亿万革命群众，打一場人民战爭，才能取得无产阶級文化大革命的彻底胜利。

它表明，要巩固夺权斗爭的偉大胜利，“**必須实行革命的‘三結合’的方針，建立一个革命的、有代表性的、有无产阶級权威的临时权力机构。**”

它表明，无产阶級革命派在夺权斗爭胜利后，必須要夺自己头脑中“私”字的权，“**必須善于把我們队伍中的小資产阶級思想引导到无产阶級革命的軌道，这是无产阶級文化大革命取得胜利的一个关鍵問題。**”而且必須“**要正确理解和处理阶級矛盾和阶級斗爭問題，正确区别和处理敌我矛盾和人民內部矛盾。不然的話，我們这样的社会主义国家就会走向反面，就会变质，就会出現复辟。**”而且必須“**要解放全人类，如果不解放全人类，无产阶級自己就不能最后地得到解放。**”而且必須要看到，“**現在的文化大革命，仅仅是第一次，以后还必然要进行多次**”，“**革命的誰胜誰負，要在一个很长的历史时期內才能解决。如果弄得不好，資本主义复辟将是随时可能的。**”

同时，它也最有力地表明，“**沒有工人阶級的領导，革命就要失敗，有了工人阶級的領导，革命就胜利了。**”

英雄的上海工人同志們，无产阶級革命派战友們，一切革命

的同志們，让我們永远高举毛澤东思想偉大紅旗，发揚“一月革命”的革命精神，永葆革命造反的青春，誓把无产阶級文化大革命进行到底，把整个偉大的社会主义革命进行到底！

世界是我們的！未来是我們的！偉大的“一月革命”风暴万岁！战无不胜的毛澤东思想万岁！我們最最敬爱的偉大領袖毛主席万岁！万岁！万万岁！

一 月 风 暴 丛 书

上海工人革命造反总司令部斗爭紀要

（初 稿）

*

《工人造反报》編輯部
《一 月 风 暴》編輯部 編

上海252邮政信箱

*

工总司出版系統总联絡站出版、发行

上海文化革命印刷厂印刷

*

內 部 发 行

一月革命胜利万岁

内部发[illegible]

定价0.[illegible]元